



# 六盘水统计年鉴

LIUPANSHUI  
STATISTICAL YEARBOOK

2021

六盘水市统计局 编  
国家统计局六盘水调查队

## 编辑说明

《六盘水统计年鉴—2021》是一部全面、系统反映六盘水市 2020 年国民经济和社会发展情况的资料性统计年刊，是社会各界人士认识六盘水、了解六盘水的重要工具书。本年鉴图文并茂，具有较强的参考价值。

本资料内容包括统计图表、文字和数据资料三个部分，图表部分包括主要经济指标近年来的发展变化；文字部分包括 2020 年国民经济与社会发展公报；数据部分包括综合、人口婚姻、国民经济核算、从业人员及劳动工资、投资房地产、能源、农业、工业建筑业、商业物价旅游、交通邮政、财政金融税收、教育文化、卫生民政环保、人民生活、各市（特区、区）主要经济指标、市（州）资料十六个部分，为了便于分析对比，数据部分搜集了主要年份经济指标、各地区主要指标、分乡镇主要指标等内容，丰富了年鉴资料。

本年鉴中“空格”表示该项统计指标数据不详或无该项数据；# 表示其中的主要项。

数据资料主要来源于市局的上年度定期统计报表，同时搜集了有关单位的统计年报，在此向提供资料的各单位和关心、支持此年鉴工作的各位领导及全体同志表示衷心的感谢。

六盘水市统计局

2021 年 8 月 10 日

# 《六盘水统计年鉴—2021》

## 编辑委员会

主 任：王厚源 李发举

副 主 任：郭收年 瞿开英 邢轶男 陈红梅 金 鑫 何大江

赵 兴 彭 钢 齐虹剑

编辑人员：赵 刚 周丽娜 李 靖 王双喜 陈 骁 路 明

常 婷 张元鹏 王先花 张 伟 邹 琳 史 倩

吴 鸿 王喜恩 张德远 王昌达 杜春运 王 曦

唐梦涵 丁武向 肖 丹 罗喜烈 潘道清 石 宇

李姿平 张 萍 王 聪 袁 华 陈 爽 卢 娟

陈思宏 邓燕飞 杨 镇 邓小伟 刘廷洪 方春香

马玉雄 杨碧全 肖明辉 彭 博 万忠兰 龙 燕

焦 健 邓仕明 刘胜英 金 蕊

# 目 录

六盘水市 2020 年国民经济和社会发展统计公报 ..... 1

## 一、综 合

1-1 各市（特区、区）乡镇名称 ..... 19  
 1-2 全市行政区划 ..... 19  
 1-3 主要社会经济指标 ..... 20  
 1-4 社会经济主要指标结构 ..... 24  
 1-5 六盘水市主要经济指标占全省比重 ..... 27  
 1-6 城市公共事业基本情况 ..... 29  
 1-7 全市基本情况 ..... 30  
 主要统计指标解释 ..... 41

## 二、人口、婚姻

2-1 全市及各市（特区、区）年末常住人口 ..... 47  
 2-2 六盘水市历次人口普查常住人口及年均增长率 ..... 48  
 2-3 六盘水市及各市（特区、区）常住人口 ..... 48  
 2-4 第七次全国人口普查六盘水市常住人口性别构成 ..... 49  
 2-5 第七次全国人口普查六盘水市常住人口年龄构成 ..... 49  
 2-6 第七次全国人口普查六盘水市每 10 万人口中拥有各类受教育程度人数 ..... 50  
 2-7 全市及各市（特区、区）15 岁及以上人口平均受教育年限 ..... 50  
 2-8 全市及各市（特区、区）年末户籍人口 ..... 50  
 2-9 全市户籍人口变动情况 ..... 51  
 2-10 各市（特区、区）户籍人口变动情况 ..... 51  
 2-11 婚姻情况 ..... 52  
 2-12 常住人口已婚育龄妇女节育及领独生子女证情况 ..... 52  
 2-13 计划生育情况 ..... 53

人口指标解释 ..... 54

### 三、国民经济核算

3-1 六盘水市 2000 年以来地区生产总值（现价） ..... 56  
3-2 六盘水市 2000 年以来地区生产总值增速（不变价） ..... 58

### 四、从业人员及劳动工资

4-1 六盘水市城镇全部非私营单位从业人员情况 ..... 62  
4-2 六盘水市城镇全部非私营单位从业人员劳动报酬情况 ..... 64  
4-3 六盘水市城镇全部私营单位从业人员情况 ..... 66  
4-4 六盘水市城镇全部私营单位从业人员劳动报酬情况 ..... 68  
4-5 六枝特区城镇全部非私营单位从业人员情况 ..... 70  
4-6 六枝特区城镇全部非私营单位从业人员劳动报酬情况 ..... 72  
4-7 盘州市城镇全部非私营单位从业人员情况 ..... 74  
4-8 盘州市城镇全部非私营单位从业人员劳动报酬情况 ..... 76  
4-9 水城区城镇全部非私营单位从业人员情况 ..... 78  
4-10 水城区城镇全部非私营单位从业人员劳动报酬情况 ..... 80  
4-11 钟山区城镇全部非私营单位从业人员情况 ..... 82  
4-12 钟山区城镇全部非私营单位从业人员劳动报酬情况 ..... 84

### 五、投资、房地产

5-1 六盘水市固定资产投资情况 ..... 89  
5-2 六盘水市按行业分固定资产投资情况 ..... 90  
5-3 六盘水市房地产施工及销售情况 ..... 91  
5-4 六盘水市房地产投资增速情况 ..... 92  
5-5 六盘水市房地产投资资金来源情况 ..... 93

### 六、能源

6-1 能源消耗 ..... 97  
6-2 规模以上工业企业能源购进、消费情况 ..... 98  
6-3 规模以上工业企业能源加工转换与回收利用情况 ..... 99  
6-4-1 规模以上工业企业分品种能源消费情况 ..... 100  
6-4-2 规模以上工业企业分品种能源消费情况 ..... 104  
6-5 电力消费、火电投入产出情况 ..... 108

### 七、农业

7-1 六盘水市农业生产条件 ..... 115  
7-2 六盘水市主要农作物生产情况 ..... 116  
7-3 六盘水市茶叶、水果及食用坚果生产情况 ..... 118  
7-4 六盘水市畜牧业生产情况 ..... 119  
7-5 六盘水市农业总产值及其农业增加值 ..... 121

### 八、工业、建筑业

8-1-1 2020 年工业企业主要经济指标 ..... 124  
8-1-2 2020 年工业企业主要经济指标 ..... 126  
8-1-3 2020 年工业企业主要经济指标 ..... 128  
8-1-4 2020 年工业企业主要经济指标 ..... 130  
8-1-5 2020 年工业企业主要经济指标 ..... 132  
8-2-1 2020 年工业企业按行业分主要经济指标 ..... 134  
8-2-2 2020 年工业企业按行业分主要经济指标 ..... 146  
8-2-3 2020 年工业企业按行业分主要经济指标 ..... 158  
8-2-4 2020 年工业企业按行业分主要经济指标 ..... 170  
8-2-5 2020 年工业企业按行业分主要经济指标 ..... 182  
8-3 六盘水市规模以上工业企业主要产品产量 ..... 194  
8-4 循环经济重要指标 ..... 194  
8-5 建筑业企业主要指标 ..... 195  
8-6 建筑业财务情况 ..... 196

### 九、商业、物价、旅游

9-1 全市社会消费品零售总额 ..... 201  
9-2 限额以上批发和零售业法人企业基本情况 ..... 202  
9-3-1 限额以上批发和零售业法人企业财务状况 ..... 206  
9-3-2 限额以上批发和零售业法人企业财务状况 ..... 214  
9-3-3 限额以上批发和零售业法人企业财务状况 ..... 222  
9-3-4 限额以上批发和零售业法人企业财务状况 ..... 230  
9-4 限额以上批发零售法人企业商品购进、销售和库存 ..... 238  
9-5 限额以上住宿和餐饮业法人企业基本情况 ..... 248  
9-6-1 限额以上住宿和餐饮业法人企业财务状况 ..... 250  
9-6-2 限额以上住宿和餐饮业法人企业财务状况 ..... 254

9-6-3 限额以上住宿和餐饮业法人企业财务状况 .....	258
9-7 限额以上住宿和餐饮业法人单位经营情况 .....	262
9-8 居民消费价格总指数 .....	266
9-9 旅 游 .....	267
9-10 星级饭店 .....	267

## 十、交通、邮政

10-1 火灾、交通安全事故情况 .....	270
10-2 公路里程年底到达数 .....	270
10-3 邮电业务情况 .....	271
主要统计指标解释 .....	272

## 十一、财政、金融、税收

11-1 一般公共预算收入情况 .....	274
11-2 一般公共预算支出情况 .....	275
11-3 各级地方财政分类别收入 .....	276
11-4 各级地方财政分类别支出 .....	277
11-5 金融机构人民币信贷收支情况 .....	278
11-6 中国人民银行人民币信贷收支情况 .....	282
11-7 1992—2020 年六盘水市财政收支情况 .....	283
11-8 1992—2020 年金融机构人民币存贷款完成情况 .....	284
11-9 税收收入分企业类型情况 .....	285
11-10 税收收入分产业情况 .....	286
11-11 税收收入分税种情况 .....	287
主要统计指标解释 .....	288

## 十二、教育、文化

12-1 各级各类学校概况 .....	291
12-2 普通中学教育情况 .....	292
12-3 小学教育情况 .....	293
12-4 幼儿园、学前班教育情况 .....	293
12-5 广播电视事业发展情况 .....	294
12-6 广播电视节目制作及采用 .....	294
12-7 文化产业单位机构、人员数 .....	295
12-8 公共图书馆藏书及流量 .....	295

12-9 群众艺术馆、文化馆基本情况 .....	295
主要统计指标解释 .....	296

## 十三、卫生、民政、环保

13-1 卫生事业发展情况 .....	298
13-2 主要民政对象人员 .....	300
13-3 民政事业发展主要指标 .....	300
13-4 环境保护情况 .....	301
主要统计指标解释 .....	302

## 十四、人民生活

14-1 六盘水市住户调查第一产业生产经营收支 .....	307
14-2 钟山区住户调查第一产业生产经营收支 .....	308
14-3 六枝特区住户调查第一产业生产经营收支 .....	309
14-4 水城区住户调查第一产业生产经营收支 .....	310
14-5 盘州市住户调查第一产业生产经营收支 .....	311
14-6 六盘水市住户调查居民消费支出 .....	312
14-7 钟山区住户调查居民消费支出 .....	313
14-8 六枝特区住户调查居民消费支出 .....	314
14-9 水城区住户调查居民消费支出 .....	315
14-10 盘州市住户调查居民消费支出 .....	316
14-11 六盘水市住户调查居民可支配收入 .....	317
14-12 钟山区住户调查居民可支配收入 .....	318
14-13 六枝特区住户调查居民可支配收入 .....	319
14-14 水城区住户调查居民可支配收入 .....	320
14-15 盘州市住户调查居民可支配收入 .....	321
14-16 六盘水市住户调查调查户和调查人口基本情况 .....	322
14-17 钟山区住户调查调查户和调查人口基本情况 .....	323
14-18 六枝特区住户调查调查户和调查人口基本情况 .....	324
14-19 水城区住户调查调查户和调查人口基本情况 .....	325
14-20 盘州市住户调查调查户和调查人口基本情况 .....	326
14-21 六盘水市住户调查住房和耐用消费品拥有情况 .....	327
14-22 钟山区住户调查住房和耐用消费品拥有情况 .....	329
14-23 六枝特区住户调查住房和耐用消费品拥有情况 .....	331
14-24 水城区住户调查住房和耐用消费品拥有情况 .....	333
14-25 盘州市住户调查住房和耐用消费品拥有情况 .....	335

14-26	基本医疗保险参保人数	337
14-27	基本医疗保险基金收支	337
14-28	社会保险参保人数	338
14-29	基本养老保险基金收支情况	338

## 十五、各市（特区、区）主要经济指标

15-1	各市（特区、区）地区生产总值及增速	341
15-2	各市（特区、区）规模以上工业增加值增速	341
15-3	各市（特区、区）固定资产投资增速	342
15-4	各市（特区、区）社会消费品零售总额增长速度	342
15-5	各市（特区、区）一般公共预算收入	342
15-6	各市（特区、区）一般公共预算支出	343
15-7	各市（特区、区）城镇居民人均可支配收入	343
15-8	各市（特区、区）农村居民人均可支配收入	343

## 十六、市（州）资料

16-1	2020 年市州主要指标完成情况	346
------	------------------	-----

# 六盘水市 2020 年国民经济和社会发展统计公报

2020 年是极不平凡的一年。面对严峻复杂的国际形势、时不我待的脱贫攻坚，特别是新冠肺炎疫情的严重冲击，全市坚持以习近平新时代中国特色社会主义思想为指导，全面贯彻党的十九大和十九届二中、三中、四中、五中全会精神，按照党中央、国务院、省委省政府决策部署，沉着冷静应对风险挑战，坚持高质量发展方向不动摇，统筹抓好疫情防控、脱贫攻坚和经济社会发展，扎实做好“六稳”工作，全面落实“六保”任务，全市经济迅速回暖、逐季改善，生产和需求继续回升，就业保持总体稳定，市场发展活力增强，民生保障得到加强，脱贫攻坚战取得全面胜利，决胜全面建成小康社会取得决定性成就，“十三五”规划取得圆满收官，为全市人民交出了一份满意的答卷。

### 一、综合

根据市（州）生产总值统一核算结果，2020 年全市生产总值 1339.62 亿元，比上年增长 4.5%。按产业分，第一产业增加值 170.79 亿元，增长 5.9%；第二产业增加值 599.99 亿元，增长 4.4%，其中工业增加值 522.47 亿元，增长 3.6%；第三产业增加值 568.84 亿元，增长 4.3%；三次产业结构为 12.7 : 44.8 : 42.5，与上年相比，第一产业和第三产业占比上升 0.5 个和 0.7 个百分点，第二产业下降 1.2 个百分点。

全年城镇新增就业 74500 人。其中，促进失业人员再就业 7112 人，比上年增加 1582 人。年末城镇登记失业率 3.87%。

### 二、脱贫攻坚

按照每人每年生活水平 2300 元（2010 年不变价）的现行农村贫困标准计算，1.28 万农村贫困人口全部实现脱贫。党的十八大以来，99.85 万农村贫困人口全部实现脱贫，贫困村全部摘帽，绝对贫困历史性消除。



图1 全市未脱贫人口及贫困发生率

### 三、农业

农林牧渔业总产值 293.77 亿元，增长 12.8%；其中，种植业总产值 193.74 亿元，林业总产值 20.38 亿元，畜牧业总产值 64.40 亿元，渔业总产值 0.61 亿元，农林牧渔服务业总产值 14.64 亿元。

全市粮食种植面积 270.6 万亩，比上年增长 1.23%。其中：小麦种植面积 27.74 万亩，稻谷种植面积 18.8 万亩，玉米种植面积 78.34 万亩。全年粮食总产量 60.94 万吨，比上年增长 0.79%。其中：夏粮产量 24.42 万吨，秋粮产量 36.52 万吨。谷物产量 38.33 万吨。其中：稻谷产量 8.8 万吨，小麦产量 4.4 万吨，玉米产量 24.09 万吨。单位面积粮食产量 3377.76 公斤/公顷，减少 14.8 公斤/公顷。

全年油料种植面积 31.87 万亩，比上年增长 5.26%；中草药材种植面积 15.42 万亩，比去年增长 16.55%；蔬菜及食用菌种植面积 120.068 万亩，比上年增长 6.99%；年末茶园面积 28.76 万亩，比上年增长 0.85%；年末果园面积 146.4 万亩，比上年增长 9.37%。油料产量 3.4 万吨，比上年增长 9.92%；中草药材产量 3.82 万吨，比上年增长 16.51%；蔬菜及食用菌产量 169.66 万吨，比上年增长 9.22%；茶叶产量 0.34 万吨，比上年增长 16.98%；园林水果产量 20.99 万吨，比上年减少 13.91%。

表 1 2020 年主要农产品产量

产品名称	单位	产量	比上年增长 (%)
粮食	万吨	60.94	0.79
其中：稻谷	万吨	8.8	-4.8
玉米	万吨	24.09	-0.3
小麦	万吨	4.4	3.43
马铃薯	万吨	19.32	3.73
油料	万吨	3.4	9.92
其中：花生	万吨	0.685	-0.75
油菜籽	万吨	2.62	13.65
烤烟	万吨	1.31	-3.96
蔬菜	万吨	169.66	9.22
茶叶	吨	0.34	16.98
园林水果	万吨	20.99	-13.91

全年猪牛羊禽肉产量 12.84 万吨，比上年增长 2.2%。其中，猪肉产量 9.33 万吨，增长 0.6%；牛肉产量 1.42 万吨，增长 0.6%；羊肉产量 0.31 万吨，下降 3.1%；禽肉产量 1.78 万吨，增长 13.8%。禽蛋产量 0.79 万吨，增长 29.7%。年末生猪存栏 87.54 万头，增长 18.9%；生猪出栏 105.85 万头，增长 1.3%。

表 2 2020 年主要畜产品生产情况

指标名称	计量单位	绝对数	比上年增长 (%)
猪牛羊禽肉产量	万吨	12.84	2.2
猪肉	万吨	9.33	0.6
牛肉	万吨	1.42	0.6
羊肉	万吨	0.31	-3.1
禽肉	万吨	1.78	13.8
禽蛋产量	万吨	0.79	29.7
猪出栏数	万头	105.85	1.3
牛出栏数	万头	10.84	-2.1
羊出栏数	万只	18.56	-7.2

续表

指标名称	计量单位	绝对数	比上年增长 (%)
家禽出栏数	万只	1045.17	12.9
猪存栏数	万头	87.54	18.9
牛存栏数	万头	33.28	0.7
羊存栏数	万只	26.75	-0.7
家禽存栏数	万只	846.85	28.3

#### 四、工业和建筑业

全年规模以上工业企业 386 家，实现增加值增长 5.1%。

其中，轻工业增加值下降 29.9%，重工业增加值增长 6.5%。轻、重工业增加值占规模以上工业增加值的比重为 2.69 : 97.31，轻工业占比较上年下降 0.97 个百分点。

分经济类型看，国有企业增加值增长 8.8%，股份制企业增长 8.4%，外商及港澳台商投资企业增长 29.3%。

分行业看，煤炭开采和洗选业增加值比上年增长 7.1%，电力、热力生产和供应业下降 3.1%，黑色金属冶炼和压延加工业增长 20.8%，非金属矿物制品业下降 3.7%，四大传统行业占规模以上工业增加值的比重为 84.4%。

高技术制造业增加值下降 54.2%，占规模以上工业增加值的比重为 0.18%。计算机、通信和其他电子设备制造业增加值下降 58.2%，医药制造业增加值下降 15%。

表 3 2020 年规模以上工业增加值增长速度

指标名称	比上年增长 (%)
规模以上工业增加值	5.1
其中：轻工业	-29.9
重工业	6.5
其中：国有企业	8.8
股份制企业	8.4
外商及港澳台投资企业	29.3
其中：煤炭开采和洗选业	7.1
酒、饮料和精制茶制造业	-30.4
石油、煤炭及其他燃料加工业	12.3
医药制造业	-15
非金属矿物制品业	-3.7

续表

指标名称	比上年增长 (%)
黑色金属冶炼及压延加工业	20.8
有色金属冶炼及压延加工业	50.1
专用设备制造业	13.7
电力、热力的生产和供应业	-3.1

全年新建投产纳入规模以上工业统计范围企业（不含成长性企业）11 户，全为非煤企业。

表 4 2020 年规模以上工业主要产品产量及其增长速度

产品名称	单位	绝对数	比上年增长 (%)
原煤（全社会）	万吨	6289.83	5.8
洗精煤（全社会）	万吨	2194.50	4.6
焦炭（全社会）	万吨	430.32	11.9
生铁	万吨	358.26	4.7
粗钢	万吨	400.40	6.4
钢材	万吨	386.86	5.3
水泥	万吨	913.36	-3.5
砖	亿块	0.99	10
发电量（全社会）	亿千瓦时	430.03	-5.5
原铝（电解铝）	万吨	13.40	-1.5
饮料酒	万千升	2.38	-15.6
中成药	吨	893.7	17.9

全年规模以上工业企业营业收入 970.31 亿元，比上年下降 7.4%；实现利润总额 66 亿元，比上年下降 10.3%；实现利税总额 112.52 亿元，下降 6.9%。规模以上工业企业资产负债率为 71.8%，比上年下降 2.7 个百分点；营业收入利润率为 6.8%，下降 0.2 个百分点；每百元营业收入中的成本为 82.09 元，增加 0.27 元。

年末具有资质等级的在库总承包和专业承包建筑业企业 165 户，比上年增长 6.5%；建筑业增加值 79.01 亿元，增长 10.4%。资质内建筑企业房屋施工面积 489.4 万平方米，增长 67.3%；房屋竣工面积 128.1 万平方米，增长 93.2%。

### 五、固定资产投资

全年固定资产投资比上年增长 5.2%。

分产业看，第一产业投资增长 56.5%，占全市固定资产投资比重为 7.8%；第二产业投资增长 17.7%，占全市固定资产投资比重为 25.1%；第三产业投资下降 2.5%，占全市固定资产投资比重 67.1%。

表 5 2020 年固定资产投资增长速度

指标名称	比上年增长 (%)
固定资产投资	5.2
其中：第一产业	56.5
第二产业	17.7
其中：工业	19.3
第三产业	-2.5

全年房地产开发投资比上年增长 7.8%。按工程用途分，商品住宅投资比上年增长 19.9%；办公楼投资比上年下降 28.9%；商业营业用房投资比上年下降 8.5%。商品房销售面积 234.2 万平方米，比上年增长 10.5%；商品房销售额 111.8 亿元，增长 3.7%。

表 6 2020 年房地产销售主要指标完成情况

指标名称	单位	绝对数	比上年增长 (%)
房屋施工面积	万平方米	1758.8	-2.3
其中：住宅	万平方米	1157.2	1.7
房屋新开工面积	万平方米	162.3	-31.0
其中：住宅	万平方米	125.3	-24.0
商品房销售面积	万平方米	234.2	10.5
其中：住宅	万平方米	222.3	14.6

### 六、市场、消费和物价

年末各类市场主体 220113 户，比上年末增长 9.7%。其中，新登记注册各类市场主体 39663 户，比上年末增长 -5.07%。

表 7 2020 年新登记市场主体总量及增长速度

指标名称	绝对数 (户)	比上年增长 (%)
新登记市场主体总量	39663	-5.07
# 内资企业	514	41.6
# 私营企业	9162	7.46
外资企业	18	80
个体工商户和农民专业合作社	29969	-8.86

全年社会消费品零售总额比上年增长 5.6%。按经营地统计，城镇消费品零售额增长 4.3%，乡村消费品零售额增长 11.3%。按消费类型统计，商品零售额增长 7.0%；餐饮收入额下降 2.1%。

全年限额以上法人企业（单位）消费品零售额 119.79 亿元，比上年增长 7.9%。其中，粮油、食品类零售额增长 4.7%，饮料类增长 95.6%，烟酒类增长 331.8%，服装、鞋帽、针纺织品类下降 25.8%，化妆品类下降 15.2%，金银珠宝类下降 16.5%，日用品类下降 10.5%，家用电器和音像器材类下降 48.0%，中西药品类下降 0.6%，文化办公用品类下降 26.1%，家具类下降 3.2%，通讯器材类下降 26.3%，汽车类增长 5.7%，石油及制品类增长 6.9%。

全年居民消费价格比上年上涨 2.6%，八大类商品及服务呈“4 升 4 降”态势。食品烟酒类、生活用品及服务、医疗保健类、其他用品和服务类分别上涨 10.0%、0.8%、2.7%、7.7%；衣着类、居住类、交通和通信、教育文化和娱乐分别下降 2.9%、1.3%、3.5%、0.6%。

表 8 2020 年居民消费价格指数

指标名称	价格指数 (上年=100)
居民消费价格指数	102.6
一、食品烟酒	110.0
其中：粮食	103.5
鲜菜	107.9
畜肉	138.1
水产品	105.3
蛋	90.1
鲜果	88.5
二、衣着	97.1
三、居住	98.7
四、生活用品及服务	100.8

续表

指标名称	价格指数 (上年 =100)
五、交通和通信	96.5
六、教育文化和娱乐	99.4
七、医疗保健	102.7
八、其他用品和服务	107.7

### 七、对外经济和旅游

全年进出口总额 1.47 亿美元，比上年增长 5.3%。其中，进口总额 1.45 亿美元，增长 27.0%；出口总额 0.02 亿美元，下降 92.7%。

全年新增登记注册外商投资企业 4 家，合同统计外资人民币 4984.5 万元。招商引资项目 456 个，招商引资实际到位资金 702 亿元。全年接待旅游总人数 3800.678 万人次；实现旅游总收入 250.5 亿元。

新增国家级旅游度假区 1 个，较上年末实现零的突破；4 A 级旅游景区 11 个、3 A 级旅游景区 11 个、2 A 级旅游景区 5 个，与上年末持平。国家级乡村旅游重点村 6 个，与上年末相比新增 4 个；省级乡村旅游重点村 15 个，与上年末相比新增 10 个。

### 八、交通运输

2020 年末公路通车里程 14741 公里，比上年末增加 54 公里。

表 9 2020 年交通运输发展情况

指标名称	单位	2019 年	2020 年
公路通车里程	公里	14687	14741
按行政区划分			
国道	公里	823	824
省道	公里	1498	1496
县道	公里	2727	2742
乡道	公里	3758	3793
按技术等级划分			
高速公路	公里	440	440
一级公路	公里	81	76
二级公路	公里	833	992

续表

指标名称	单位	2019 年	2020 年
三级公路	公里	443	389
四级公路	公里	11985	12020
等外级公路	公里	905	824

年末机动车拥有量 63.54 万辆，比上年末增长 9.0%。其中，民用汽车拥有量 60.62 万辆，增长 9.19%。在民用汽车中，轿车拥有量 36.49 万辆，增长 9.04%。

### 九、邮政通信

电信业务总量 400.26 亿元，增长 28.7%；电话用户 363.13 万户，下降 2.2%；固定互联网用户、移动互联网用户分别为 74.33 万户、276.86 万户，分别增长 11.2% 和下降 1.5%。邮政业务总量 4.01 亿元，增长 14.9%。邮政寄递服务和快递业务分别为 2984.49 万件和 1071.35 万件，同比分别下降 3.2% 和增长 27.9%。

表 10 2020 年邮电发展情况

指标名称	计量单位	绝对数	比上年增长 (%)
电信业务总量	亿元	400.26	28.7
邮政业务总量	亿元	4.01	14.9
年末固定电话用户	万户	20.08	-2.6
年末移动电话用户	万户	343.06	-2.2
年末固定互联网用户	万户	74.33	11.2
年末移动互联网用户	万户	276.86	-1.5

### 十、财政、金融和保险

全市一般公共预算收入 108.95 亿元，同比增长 2.0%。其中，税收收入 60.06 亿元，下降 14.6%；非税收入 48.89 亿元，增长 34.1%。一般公共预算支出 323.99 亿元，增长 0.83%。其中，教育支出 76.00 亿元，下降 3.5%；科学技术支出 6.29 亿元，增长 14.1%；社会保障和就业支出 34.61 亿元，增长 5.9%；卫生健康支出 35.15 亿元，下降 13.5%；住房保障支出 16.90 亿元，增长 62.4%。

表 11 2020 年财政收入主要指标及其增长速度

单位：亿元

指标名称	绝对数	比上年增长 (%)
一般公共预算收入 (亿元)	108.95	2.0
其中：税收收入	60.06	-14.6
其中：国内增值税 (含改征增值税)	20.15	-17.5
企业所得税	4.25	1.4
个人所得税	1.46	-32.3
资源税	5.12	-22.2
非税收入	48.89	34.1
一般公共预算支出合计 (亿元)	323.99	0.83
一般公共服务	22.74	-9.6
公共安全	14.52	8.8
教育支出	76.00	-3.5
科学技术	6.29	14.1
社会保障和就业	34.61	5.9
卫生健康	35.15	-13.5
节能环保	15.25	-33.6
城乡社区	12.76	-52.8
住房保障	16.90	62.4

年末全市金融机构人民币各项存款余额 1385.37 亿元，比年初增加 72.99 亿元，同比增长 5.6%。其中，住户存款 807.35 亿元，增加 58.92 亿元，增长 7.9%。金融机构人民币各项贷款余额 1615.93 亿元，比年初增加 190.50 亿元，同比增长 13.4%。其中，住户贷款 454.86 亿元，比年初增加 72.67 亿元，增长 19.0%。

表 12 2020 年金融机构人民币信贷收支情况

单位：亿元

指标名称	绝对数	比年初增减额	同比增长 (%)
金融机构各项存款余额	1385.37	72.99	5.6
(一) 境内存款	1385.13	72.99	5.6
1. 住户存款	807.35	58.92	7.9
2. 非金融企业存款	330.66	7.55	2.3

续表

指标名称	绝对数	比年初增减额	同比增长 (%)
3. 财政性存款	12.61	2.26	21.9
4. 机关团体存款	210.34	-5.90	-2.7
5. 非银行业金融机构存款	24.17	10.15	72.4
(二) 境外存款	0.24	0.01	2.9
金融机构各项贷款余额	1615.93	190.50	13.4
(一) 境内贷款	1615.91	190.50	13.4
1. 住户贷款	454.86	72.67	19.0
(1) 短期贷款	150.81	35.03	20.5
(2) 中长期贷款	304.05	37.63	18.3
2. 企事业单位存款	1161.05	117.84	11.3
(二) 境外贷款	0.02	0.00	4.7

全年原保险保费收入 313414 万元，同比增长 6.8%。其中，财产险收入 145497 万元，增长 0.9%；人身险 167916 万元，增长 12.5%。原保险赔付支出 121972 万元，比上年增长 9.2%。其中，人寿险、健康险、意外伤害险分别赔付 28565 万元、14823 万元和 1986 万元。

表 13 2020 年保险业收付情况

单位：万元

指标名称	绝对数	同比增长 (%)
原保险保费收入	313414	6.8
财产险	145497	0.9
人身险	167916	12.5
人寿险	107298	8.1
健康险	51131	24.3
意外伤害险	9488	6.6
原保险赔付支出	121972	9.2
财产险	76597	7.1
人身险	45374	12.9
人寿险	28565	23.4
健康险	14823	7.3
意外伤害险	1986	-38.0

### 十一、教育

小学学龄儿童入学率 99.64%，比上年提高 0.01 个百分点；初中阶段毛入学率 96.65%，比上年提高 0.02 个百分点；高中阶段毛入学率 95.13%，比上年提高 1.09 个百分点。高等教育规模继续扩大，普通高等学校在校生 22939 人，比上年增长 8.74%。

表 14 2020 年教育事业情况

指标名称	单位	2020 年绝对数	比上年增长 (%)
普通高等教育	所	3	0
招生数	人	8694	-6.95
在校生数	人	22939	8.74
毕业生数	人	4867	18.64
专任教师数	人	1047	6.08%
中等职业教育(学校)	所	11	0
招生数	人	4218	-2.85
在校生数	人	13774	-0.89
毕业生数	人	5307	1.2
普通高中	所	42	0.076
招生数	人	25688	-0.03
在校生数	人	79262	-0.032
毕业生数	人	27678	-0.002
高中阶段毛入学率	%	95.13	比上年提高 1.09 个百分点
初中学校	所	167	-0.017
招生数	人	45626	0.141
在校生数	人	132162	0.026
毕业生数	人	44565	-0.044
初中阶段毛入学率	%	96.65	比上年提高 0.02 个百分点
普通小学	所	598	-0.022
招生数	人	57863	-0.028
在校生数	人	336904	0.047
毕业生数	人	44001	0.149
学龄儿童入学率	%	99.64	比上年减少 0.01 个百分点

续表

指标名称	单位	2020 年绝对数	比上年增长 (%)
特殊教育	所	4	0
招生数	人	59	-0.703
在校生数	人	532	-0.46
幼儿园数	所	1009	0
幼儿园在园幼儿数	人	134376	18

### 十二、文化和卫生

年末共有博物馆(纪念馆)3个,公共图书馆5个,文化馆5个,乡镇文化站及街道综合文化站(服务中心)92个;广播节目综合人口覆盖率、电视节目综合人口覆盖率分别为 98.35% 和 98.56%。

年末共有卫生机构 1723 个。其中,医院 123 个,比上年增加 7 个;妇幼保健院(所、站)5 个,与上年持平。卫生机构床位数 21592 张,增长 4.34%。卫生技术人员 21619 人,增长 6.93%。其中,执业(助理)医师 6647 人,增长 9.16%;注册护士 10226 人,增长 6.37%。

### 十三、生态环境和安全生产

全市县级以上集中式饮用水水源地水质达标率 100%;城市(县城)环境空气质量优良天数比率 99.9%;城乡生活垃圾无害化处理率 74.19%。全年共发生各类生产安全事故 119 起、死亡 42 人,事故起数同比减少 22 起、下降 15.6%,死亡人数同比减少 8 人、下降 16%。煤矿百万吨死亡率为 0.032,道路交通万车死亡率为 0.618,亿元 GDP 死亡率为 0.031。

### 十四、人民生活

全年城镇常住居民人均可支配收入 34634 元,比上年增长 4.8%;农村常住居民人均可支配收入 12004 元,增长 8.7%。

表 15 2020 年城乡常住居民人均可支配收入及增速

指标名称	绝对数(元)	比上年增长 (%)
城镇常住居民人均可支配收入	34634	4.8
工资性收入	21004	4.6
经营净收入	4513	-15.9
财产净收入	1981	-37.3
转移净收入	7136	60.7

续表

指标名称	绝对数(元)	比上年增长(%)
农村常住居民人均可支配收入	12004	8.7
工资性收入	6175	0.7
经营净收入	3190	18.6
财产净收入	483	46.5
转移净收入	2157	14.0

年末每百户城镇居民家庭拥有家用汽车 51.1 辆, 拥有电冰箱 101 台, 拥有移动电话 286.8 部。每百户农村居民家庭拥有家用汽车 34.5 台, 拥有摩托车 68 辆, 拥有移动电话 311.9 部。

表 16 2020 年城乡每百户居民家庭年末耐用消费品拥有量

指标名称	单位	城镇	农村
家用汽车	辆	51.1	34.5
摩托车	辆	6.4	68
电冰箱(柜)	台	101	98
洗衣机	台	100.2	104
热水器	台	95.8	66.2
空调	台	1.9	
彩色电视机	台	102.6	106.5
照相机	台	8.4	0.7
计算机	台	48.8	20.8
其中: 接入互联网的计算机	台	43.7	19
中高档乐器	架	6.7	0.3
固定电话	部	4.5	0.4
移动电话	部	286.8	311.9
其中: 接入互联网的移动电话	部	280.3	301.1

### 十五、科技创新

2020 年末拥有国家级农业科技园区 1 个, 国家级星创天地 5 个, 省级农业科技园区 9 个, 省级工程技术研究中心 2 个, 省级院士工作站 2 个, 省级科技创新人才团队 3 个, 省级科技企业孵化器 1 个, 省级众创空间 1 个, 省级高新技术产业开发区 1 个; 市级工程技术研究中心 30 个, 市

级重点实验室 22 个, 市级科技创新人才团队 12 个, 市级大学科技园 1 个, 市级众创空间 6 个。2020 年, 新认定高新技术企业 15 家, 总数达 54 家; 高新技术产业产值预计达到 300 亿元; 2 家单位参与的 2 个科研项目荣获 2019 年度省级科学技术奖。

### 十六、社会保障

年末, 城乡居民基本养老保险参保人数 147.25 万人, 比上年增长 6.95%。城镇职工基本养老保险参保人数 39.45 万人, 增长 2.36%。城镇基本医疗保险参保人数 34.19 万人, 增长 0.1%。城市居民最低生活保障人数 7.07 万人, 增长 0.17%; 农村居民最低生活保障人数 15.84 万人, 增长 -0.02%。

年末全市拥有各类提供住宿的社会服务机构 90 个, 其中, 养老机构 85 个, 儿童福利和救助保护机构 5 个。社会服务床位 20550 张, 其中养老机构床位 20328 张, 儿童服务床位 222 张。

表 17 2020 年社会保险情况

指标名称	单位	绝对数	比上年增长(%)
城乡居民基本养老保险参保人数	万人	147.25	6.95
城镇职工基本养老保险参保人数	万人	39.45	2.36
其中: 企业职工(不含退休)	万人	20.65	2.89
城镇基本医疗保险参保人数	万人	34.19	0.1
工伤保险参保人数	万人	30.00	8.42
其中: 农民工	万人	9.20	-4.37
生育保险参保人数	万人	23.82	4.6
失业保险参保人数	万人	20.53	4.8
领取失业金人数	人	2896	-4.26

### 十七、能源消耗、循环经济

全年电煤消耗量 2056.5 万吨, 下降 9.66%; 电力消费量 122.15 亿千瓦时, 增长 4.51%。万元 GDP 能耗下降 4.05%。重点耗能工业企业吨水泥综合能耗增长 1.26%, 吨钢综合能耗下降 3.22%, 每千瓦时火力发电标准煤耗下降 0.3%。

全年资源产出率 3317.08 元/吨, 能源产出率 8931 元/吨标准煤, 主要废弃物循环利用率 70.11%, 水资源产出率 160.96 元/立方米, 工业用水重复利用率 96.08%, 工业固体废弃物综合利用率 68.76%, 建设用地产出率 27099.66 万元/平方千米, 农作物秸秆综合利用率 90.5%, 城镇污水处理设施再生水利用率 81.53%, 主要再生资源回收率 86.14%, 餐厨废弃物资源化利用率 47%。

注：1. 本公报中数据为初步统计数。

2. 地区生产总值及各产业增加值绝对数按现价计算，增长速度按不变价计算。

3. 规模以上工业统计口径为年主营业务收入 2000 万元及以上工业企业。固定资产投资统计口径为计划总投资 500 万元及以上的固定资产项目投资和房地产开发项目投资。限额以上批发业统计口径为年主营业务收入 2000 万元及以上的批发企业和个体户，限额以上零售业统计口径为年主营业务收入 500 万元及以上的零售企业和个体户，限额以上住宿、餐饮业统计口径为年主营业务收入 200 万元及以上的住宿和餐饮业企业和个体户。

4. 原保险保费收入是指保险企业确认的原保险合同保费收入。

5. 城镇常住居民人均可支配收入、农村常住居民人均可支配收入的增长速度按现价计算。

6. 循环经济所涉及相关指标，均为相关责任部门提供，其中工业固体废物综合利用率为市生态环境局提供数据；工业用水重复利用率统计口径为规模以上，未含大型工业企业取用水户；资源产出率、建设用地产出率等指标均为初步核算数据。

**资料来源：**本公报中市场主体数据来源于市市场监督管理局；脱贫攻坚数据来自市扶贫开发办公室；城镇新增就业、登记失业率、社会保障数据来自市人力资源和社会保障局；财政数据来自市财政局；保费收入数据来自六盘水银保监分局；公路里程数据来自市交通运输局；招商引资数据来自市投资促进局；货物进出口、外商投资企业、实际利用外资等数据来自市商务局；邮政业务数据来自市邮政管理局；电信业务数据来自市工业和信息化局；金融数据来自人民银行六盘水支行；教育数据来自市教育局；旅游数据、乡镇文化站及街道教科文化服务中心、博物馆、公共图书馆、文化馆、广播电视数据来自市文化广电旅游局；环境监测数据来自市生态环境局；安全生产数据来自市应急管理局；新农合数据来自市医疗保障局；卫生数据、人口出生率和自然增长率数据来源于市卫生健康局；物价和人民生活数据来源于国家统计局六盘水调查队；车辆数据、客房数据来自市公安局；城市、农村居民最低生活保障人数数据来自市民政局；科技创新数据来自市科技局；其他数据均来自市统计局。

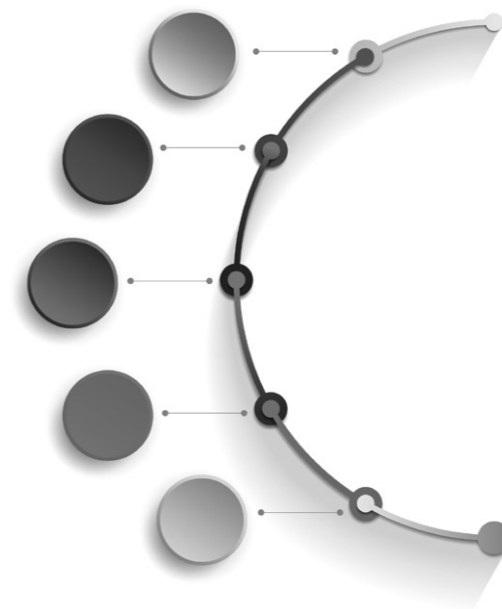

# 一、综合

ZONG HE

### 1-1 各市（特区、区）乡镇名称

(2020 年)

市（特区、区）名称	乡、镇、街道、社区服务中心名称
六枝特区	九龙街道、银壶街道、塔山街道； 郎岱镇、岩脚镇、木岗镇、大用镇、关寨镇、牂牁镇、新华镇、龙河镇、新窑镇； 新场乡、梭戛苗族彝族回族乡、落别布依族彝族乡、中寨苗族彝族布依族乡、牛场苗族彝族乡、月亮河彝族布依族苗族乡
盘州市	刘官街道、胜境街道、红果街道、两河街道、亦资街道、翰林街道； 柏果镇、盘关镇、石桥镇、竹海镇、保田镇、鸡场坪镇、双凤镇、英武镇、民主镇、响水镇、大山镇、丹霞镇、乌蒙镇、新民镇； 淤泥彝族乡、羊场布依族白族苗族乡、坪地彝族乡、普古彝族苗族乡、保基苗族彝族乡、旧营白族彝族苗族乡、普田回族乡
水城区	尖山街道、双水街道、老鹰山街道、董地街道、海坪街道、新桥街道、以朵街道、石龙街道、红桥街道； 阿戛镇、陡箐镇、米箩镇、鸡场镇、发耳镇、都格镇、勺米镇、玉舍镇、化乐镇、比德镇、蟠龙镇； 杨梅彝族苗族回族乡、新街彝族苗族布依族乡、龙场苗族白族彝族乡、营盘苗族彝族白族乡、野钟苗族彝族布依族乡、果布戛苗族彝族布依族乡、猴场苗族布依族乡、坪寨彝族乡、花戛苗族布依族彝族乡、顺场苗族彝族布依族乡
钟山区	荷泉街道、黄土坡街道、红岩街道、荷城街道、杨柳街道、凤凰街道、德坞街道、月照街道、双戛街道； 大湾镇、汪家寨镇、大河镇、保华镇、木果镇； 南开苗族彝族乡、金盆苗族彝族乡、青林苗族彝族乡

### 1-2 全市行政区划

(2020 年)

单位：个

	合 计		村民委员会	社区居委会
	乡	镇（街道）		
全 市	92	66	722	423
六 枝	18	12	211	42
盘 州	27	20	302	228
水 城	30	20	132	56
钟 山	17	14	77	97

注：1-1、1-2 表数据来源于市民政局。

1-3 主要社会经济指标

指 标	2016 年	2017 年	2018 年	2019 年	2020 年
<b>人口与就业</b>					
年末常住人口(万人)	298.28	300.41	301.30	302.53	303.30
年平均人口(万人)	297.11	299.35	300.86	301.92	302.92
人口自然增长率(‰)	6.13	7.18	6.86	5.73	5.65
就业(万人)					
年末从业人数					143.19
城镇非私营单位期末在岗职工从业人数	19.09	19.90	19.91	20.29	20.8
城镇新增就业人数	9.24	9.32	9.38	9.45	6.75
城镇登记失业人数	1.66	1.75	1.90	2.14	2.55
<b>宏观经济</b>					
生产总值(亿元)	956.25	1075.00	1177.37	1265.97	1339.62
第一产业	125.59	135.57	147.94	154.76	170.79
第二产业	466.68	509.10	536.21	579.52	599.99
工业	417.27	450.95	470.96	509.33	522.47
建筑业	50.47	59.30	66.59	71.68	79.01
第三产业	363.98	430.33	493.22	531.69	568.84
<b>农业</b>					
农村从业人员(万人)	148.85	140.54	143.80	130.56	130.00
农林牧渔业总产值(亿元)	212.70	225.86	246.29	260.49	293.77
农业产值	129.90	140.85	161.98	174.91	193.74
林业产值	12.87	13.90	15.01	16.65	20.38
牧业产值	60.76	60.67	58.64	55.17	64.40
渔业产值	0.83	0.84	0.48	0.55	0.61
<b>主要农产品产量(万吨)</b>					
粮食	77.12	75.85	64.82	60.46	60.94
油料	1.39	1.54	4.28	3.07	3.40
油菜籽	1.09	1.14	2.33	2.33	2.62

1-3 主要社会经济指标(续一)

指 标	2016 年	2017 年	2018 年	2019 年	2020 年
烤烟	1.35	1.23	1.36	1.37	1.31
肉类总产量	11.79	12.32	13.18	12.67	12.91
<b>工业</b>					
全部工业增加值(亿元)	417.27	450.95	470.96	509.33	522.47
<b>主要工业产品产量</b>					
原煤(万吨)(2018年后为全社会口径)	6210.41	6031.04	5531.03	5942.63	6289.83
发电量(亿千瓦时)	342.84	423.13	454.27	455.11	430.03
钢材(万吨)	334.80	351.86	356.19	367.42	386.86
水泥(万吨)	1023.98	1023.25	861.93	946.62	913.36
<b>建筑业</b>					
建筑业企业从业人员(人)	40911	26232	32852	60949	39733
建筑业总产值(亿元)	75.15	81.63	85.57	87.74	98.46
房屋建筑施工面积(万平方米)	244.47	309.17	374.26	292.49	489.40
房屋建筑竣工面积(万平方米)	112.23	106.55	135.99	66.34	128.10
<b>邮电通信业</b>					
邮电业务总量(亿元)	60.77	61.99	169.76	314.57	404.27
年末固定电话用户(万户)	21.06	20.78	21.05	20.61	20.80
移动电话用户(万户)	279.33	226.75	341.13	350.84	343.06
互联网用户(万户)	30.63	39.79	52.87	66.84	74.33
<b>国内商业(亿元)</b>					
社会消费品零售总额	286.39	319.08	341.87	376.82	438.04
城镇	239.69	267.55	280.34	310.26	355.13
乡村	46.70	51.53	61.53	66.56	82.91
<b>对外贸易(万美元)</b>					
进出口总额	26919	33083	20579	13835	14662
进口总额	18223	25201	10398	11315	14479
出口总额	8696	7882	10180	2519	183
<b>利用外资</b>					
签订协议(合同)数(个)	4	4	19	3	4

注: 1. 2016年—2019年全市年末常住人口为修订数, 根据第七次全国人口普查结果进行修订;  
2. 人口自然增长率数据来源于市卫生健康局。

注: 社零总额及城镇、乡村2016—2018年数据为根据“四经普”调整数。

1-3 主要社会经济指标 (续二)

指 标	2016 年	2017 年	2018 年	2019 年	2020 年
实际利用外资额 (万美元)	31280.48	36151.70	26134.98	104	
外商直接投资额	8777	8792	3145	104	
<b>旅游</b>					
国内旅游人数 (万人次)	1901.10	2999.90	4231.53	5284.38	3800.53
国内旅游总收入 (亿元)	124.65	200.24	301.06	400.34	273.62
接待 (境外) 旅游者人数 (人)	3082	9663	9776	7951	1446.00
旅游外汇收入总额 (万美元)	121.25	380.16	286.00	240.07	41.00
<b>价格指数 (上年 = 100)</b>					
居民消费价格指数	101.8	101.6	101.6	101.5	102.6
商品零售价格指数	101.8	100.7	101.0	100.6	102.7
<b>财政、金融 (亿元)</b>					
一般公共预算收入	133.69	138.62	141.73	106.81	108.95
一般公共预算支出	286.50	292.21	318.47	321.31	323.99
金融机构人民币各项存款余额	1207.75	1351.29	1295.14	1312.38	1385.37
金融机构人民币各项贷款余额	935.56	1071.75	1209.08	1425.43	1615.93
<b>教育</b>					
专任教师数 (人)					
普通高等学校	789	862	914	1082	1094
普通中学	14882	15055	15286	16148	16419
小学	14188	14817	15737	15148	15467
在校学生数 (人)					
普通高等学校	13885	17009	19723	21953	22937
普通中学	234906	225736	218720	210697	211425
小学	261479	279071	298465	321702	336904
学前三年毛入园率 (%)	85.05	86.50	90.03	93.38	95
<b>家庭、婚姻</b>					
家庭总户数 (万户)	107.41	104.65	105.31	105.26	106.77
准予登记结婚 (对)	45599	39200	37117	31742	28843
离婚数 (对)	5245	6706	7819	9247	9511

1-3 主要社会经济指标 (续三)

指 标	2016 年	2017 年	2018 年	2019 年	2020 年
<b>人均生活水平 (元)</b>					
人均生产总值	32186	35912	39134	41931	44224
人均一般公共预算收入	4599	4741	4825	3538	3597
城镇居民人均可支配收入	25473	27893	30375	33048	34634
城镇居民人均生活消费支出	15999	17407	19424	20915	22164
农村居民人均可支配收入	8230	9069	9967	11043	12004
农村居民人均生活消费支出	7538	8232	8993	9861	11044
<b>工资</b>					
城镇非私营单位在岗职工工资总额 (亿元)	138.52	168.75	181.55	174.23	182.54
城镇非私营单位在岗职工年平均工资 (元)	58960	77366	84143	86650	89001
全口径城镇单位就业人员年平均工资 (元)	51029	58681	63245	64760	70985
全口径城镇单位在岗职工年平均工资 (元)	53214	61061	66236	68095	75213
<b>卫生</b>					
卫生机构数 (个)	1667	1632	1649	1657	1723
# 医院、卫生院	204	206	205	203	213
卫生机构床位数 (张)	17517	17895	19221	20694	21632
卫生技术人员 (人)	14257	16096	18781	20217	21599
# 执业 (助理) 医师	4905	5105	5670	6089	6631
<b>市政建设</b>					
公共供水总量 (万立方米)	5370.79	6277.31	6555.25	6242.01	8182.16
排水管道长度 (公里)	1040.96	910.20	1122.72	1583.00	1731.65
城市 (县城) 道路长度 (公里)	479.98	472.13	602.29	618.39	1217.70
建成区城市绿地面积 (公顷)	3899.53	4194.82	4142.66	4327.33	4834.54
建成区绿化覆盖率 (%)	34.80	36.73	37.52	37.65	40.65
<b>火灾、交通事故</b>					
火灾发生数 (起)	157	347	378	356	302
火灾死亡人数 (人)	0	0	1	0	0
损失金额 (万元)	245.64	296.48	736.94	469.19	690.80
道路运输事故发生数 (起)	233	176	129	127	111
损失金额 (万元)	125.74	374.30	555.01	278.87	206.09

1-4 社会经济主要指标结构

单位：%

指 标	2016 年	2017 年	2018 年	2019 年	2020 年
<b>宏观经济</b>					
生产总产值产业结构					
第一产业	13.1	12.6	12.6	12.2	12.7
第二产业	48.8	47.4	45.5	45.8	44.8
第三产业	38.1	40.0	41.9	42.0	42.5
<b>投 资</b>					
500 万元固定资产投资结构					
第一产业	9.3	7.5	7.7	5.3	7.8
第二产业	25.6	18.9	15.8	22.4	25.1
第三产业	65.1	73.6	76.6	72.3	67.1
<b>农 业</b>					
农林牧渔业总产值结构					
农业	61.1	63.0	65.8	67.1	65.9
林业	6.1	7.0	6.1	6.4	6.9
牧业	28.6	24.9	23.8	21.2	21.9
渔业	0.4	0.4	0.2	0.2	0.2
农林牧渔服务业	3.9	4.8	4.1	5.1	5.0
<b>工 业</b>					
工业增加值结构					
规模以上	91.7	90.7	93.5	93.4	93.5
规模以下	8.3	9.3	6.5	6.6	6.5
<b>国内商业</b>					
社会消费品零售总额结构					
城镇	83.7	83.8	82.0	82.3	81.1
乡村	16.3	16.2	18.0	17.7	18.9

1-4 社会经济主要指标结构（续一）

单位：%

指 标	2016 年	2017 年	2018 年	2019 年	2020 年
<b>财 政</b>					
地方财政收入结构					
地级	20.6	19.0	22.4	24.9	30.7
县级	79.4	41.5	46.0	57.9	51.1
乡级		39.5	31.6	17.3	18.3
<b>金 融</b>					
金融机构存款结构					
住户存款	45.0	45.9	53.1	57.0	58.3
非金融企业存款	31.5	31.6	28.6	24.6	31.7
机关团体存款			18.3	16.5	15.2
金融机构贷款结构					
住户贷款	22.5	23.9	25.3	26.8	28.1
企（事）业单位贷款	77.5	76.1	74.7	73.2	71.9
<b>教 育</b>					
专任教师结构					
普通高等学校	2.6	2.8	2.8	3.3	3.3
普通中学	50.0	49.0	49.0	49.9	49.8
小学	47.4	48.2	48.2	46.8	46.9
在校学生结构					
大学生	2.9	3.3	3.6	4.0	4.0
中学生	46.0	43.3	42.7	38.0	37.0
小学生	51.2	53.5	53.8	58.0	59.0
<b>人民生活</b>					
城市居民消费结构					
食品烟酒	34.0	31.4	27.6	29.6	30.7
衣着	8.8	7.4	8.5	8.5	8.3

1-4 社会经济主要指标结构 (续二)

单位: %

指 标	2016 年	2017 年	2018 年	2019 年	2020 年
居住	18.0	17.1	14.5	14.4	14.1
生活用品及服务	6.2	5.7	6.1	6.1	6.1
交通通信	13.1	17.0	21.9	17.7	17.7
教育文化娱乐	10.3	11.7	10.5	11.5	11.1
医疗保健	7.3	7.3	8.2	8.8	8.8
其他用品和服务	2.3	2.4	2.7	3.4	3.2
农村居民消费结构					
食品烟酒	35.0	31.3	26.3	32.7	34.2
衣着	5.1	4.7	4.3	5.7	5.2
居住	21.9	19.7	20.2	18.9	18.2
生活用品及服务	5.2	4.9	5.9	4.8	4.7
交通通信	12.3	16.3	21.6	14.6	14.5
教育文化娱乐	12.6	13.5	11.0	11.4	11.5
医疗保健	6.2	7.9	8.6	9.6	9.6
其他用品和服务	1.8	1.7	2.2	2.1	2.3
卫 生					
卫生机构结构					
医院	6.6	6.8	6.9	7.0	7.1
卫生院(社区卫生服务中心、站)	11.8	12.6	11.8	11.4	11.5
卫生机构床位结构					
医院	70.6	70.2	69.6	70.0	71.8
卫生院(社区卫生服务中心、站)	26.1	26.4	29.9	26.6	25.2
卫生技术人员结构					
执业(助理)医师	34.4	31.7	30.2	30.1	30.7
注册护士	43.9	44.6	45.7	47.6	47.5

1-5 六盘水市主要经济指标占全省比重

指 标	贵州		六盘水		六盘水占全省比重(%)	
	2019	2020	2019	2020	2019	2020
土地面积(平方公里)	176167	176167	9914.48	9914.48	5.63	5.63
人口(万人)						
年末常住人口	3848	3858	302.53	303.30	7.86	7.86
劳动就业						
年底就业人员(万人)		1892		143.19		7.57
国民核算						
生产总值(亿元)	16769.34	17826.56	1265.97	1339.62	7.55	7.51
第一产业	2280.56	2539.88	154.76	170.79	6.79	6.72
第二产业	5971.45	6211.62	579.52	599.99	9.70	9.66
第三产业	8517.33	9075.07	531.69	568.84	6.24	6.27
人均生产总值(元)	43727	46267	41931	44224	95.89	95.58
财政						
一般公共预算收入(亿元)	1767.47	1786.80	106.81	108.95	6.04	6.10
一般公共预算支出(亿元)	5948.74	5739.50	321.31	323.99	5.40	5.64
金融						
金融机构存款余额(亿元)	27170.60	28276.31	1312.38	1385.37	4.83	4.90
金融机构贷款余额(亿元)	28448.73	32235.75	1425.43	1615.93	5.01	5.01
农业						
粮食产量(万吨)	1051.24	1057.63	60.46	60.94	5.75	5.76
油料产量(万吨)	103.01	103.40	3.07	3.40	2.98	3.29
工业						
原煤产量(万吨)	12969	11935.11	5942.63	6289.83	45.82	52.70
发电量(亿千瓦时)	2106.28	2174.34	455.11	430.03	21.61	19.78
能源						
能源消费量(万吨标准煤)	10423.27	10621.44	1588.1	1592.75	15.24	15.00

1-5 六盘水市主要经济指标占全省比重 (续)

指 标	贵州		六盘水		六盘水占全省比重 (%)	
	2019	2020	2019	2020	2019	2020
<b>邮电通信业</b>						
邮电业务总量 (亿元)	3950.93	5163.19	314.57	404.27	7.96	7.83
<b>国内商业</b>						
社会消费品零售总额 (亿元)	7468.15	7833.37	376.82	438.04	5.05	5.59
<b>对外贸易</b>						
进出口总额 (万美元)	656817	790590	13834	14662	2.10	1.85
# 出口	474028	622679	2519	187	0.53	0.03
<b>旅游</b>						
国内旅游人数 (万人次)	113365	61777	5284.38	3800.53	4.65	6.15
国内旅游收入 (亿元)	11296.03	5777.36	400.34	273.62	3.54	4.74
<b>教育</b>						
普通高等学校 (所)	72	75	3	3	4.17	4.00
普通高等学校专任教师 (万人)	3.78	3.94	0.11	0.11	2.86	2.78
普通高校在校大学生 (万人)	76.57	84.02	2.20	2.29	2.87	2.73
<b>文化</b>						
广播电台人口覆盖率 (%)	94.6	95.4	98.2	98.4		
电视台人口覆盖率 (%)	97.0	97.5	98.4	98.6		
<b>卫生</b>						
医院、卫生院 (个)	2708	2755	203	213	7.50	7.73
卫生技术人员 (人)	267502	289304	20217	21599	7.56	7.47
医院、卫生院床位 (张)	250701	260260	19417	20299	7.75	7.80
<b>人民生活</b>						
城镇居民人均可支配收入 (元)	34404	36096	33048	34634	96.06	95.95
农村居民人均可支配收入 (元)	10756	11642	11043	12004	102.67	103.11

1-6 城市公共事业基本情况

指 标	2016 年	2017 年	2018 年	2019 年	2020 年
<b>城市规模</b>					
供水管道长度 (公里)	2651.02	2596.34	2756.93	3004.89	2909.75
自来水年供水量 (万立方米)	5370.79	6277.31	6555.25	6242.01	8182.16
# 居民家庭用水量	2900.66	3336.56	3335.31	3420.91	3497.43
公共供水普及率 (%)	90.59	93.17	92.35	96.32	95.35
燃气管道长度 (公里)	774.53	1125.65	1248.25	1359.9	1427.05
燃气供气量 (万立方米)	2705.09	4560.38	6220.16	7015.75	7385.02
# 家庭用量	1564	2778.14	2926.34	3349.57	3848
<b>市政工程</b>					
城市道路长度 (公里)	479.98	472.13	602.29	618.39	1097.38
城市道路面积 (万平方米)	1081.89	1013.92	1587.75	1629.32	2089.75
人均拥有道路面积 (平方米)	15.36	13.99	18.4	17.94	23.91
城市桥梁 (座)	85	78	49	50	50
排水管道长度 (公里)	1040.96	910.2	1122.72	1583.0	1731.65
污水排放量 (万立方米)	4083	3538	5621	5004	5259.67
污水处理量 (万立方米)	2751	2591	4903	4691	5026.16
污水处理率 (%)	67.38	73.23	87.22	93.75	95.56
路灯盏数 (盏)	32710	60430	77467	78344	115931
<b>城市绿化</b>					
建成区城市绿地面积 (公顷)	3899.53	4194.82	4142.66	4327.33	4834.54
# 城市公园绿地面积 (公顷)	814.98	819.29	952.02	1020.26	1182.2
人均公园绿地面积 (平方米)	10.95	11.3	11.03	11.23	12.11
公园数 (个)	29	31	32	32	36
建成区绿化覆盖率 (%)	34.8	36.73	37.52	37.65	40.65
建成区绿地率 (%)	31.96	33.77	34.59	34.76	37.82
<b>环境卫生</b>					
清运生活垃圾 (万吨)	50.63	46.54	32.38	32.58	33.74
生活垃圾无害化处理率 (%)	98.17	92.78	93.86	93.86	95.56
公厕数 (座)	147	158	189	198	237

1-7 全市基本情况

指 标	单 位	2019 年		2020 年	
		全市	市辖区	全市	市辖区
<b>一、行政区划</b>					
所辖行政区数	个	1	—	2	—
所辖行政县（旗）数	个	2	—	1	—
所辖行政县级市数	个	1	—	1	—
<b>二、人口规模</b>					
<b>（一）常住人口</b>					
常住人口	万人	302.53	67.11	303.30	79.54
其中：城镇常住人口	万人			148.22	62.08
常住人口城镇化率	%			48.87	—
<b>（二）户籍人口</b>					
年末户籍人口	万人	353.21	49.50	358.27	48.94
其中：城镇户籍人口	万人	133.43	41.08	142.09	41.27
户籍人口城镇化率	%	37.78	82.99	39.66	84.33
年平均人口	万人	350.88	49.14	355.74	49.22
年出生人口	人	62844.00	7667.00	72183.00	7822.00
年死亡人口	人	15972.00	1962.00	24530.00	3118.00
年末总户数	万户	105.26	14.34	106.78	14.51
<b>三、资源环境</b>					
<b>（一）土地</b>					
行政区域土地面积	平方公里	9914.48	472	9914.48	472
建成区面积	平方公里	124.49	54.2	167.1	94.98
城市现状建设用地面积	平方公里	114.83	54.19	99.7	35.73
其中：居住用地	平方公里	48.01	24.88	40.02	16.79
本年征用土地面积	平方公里	4.66	1.74	7	1.15
其中：耕地面积	平方公里	1.29	0	1.16	0.52
绿化覆盖面积	公顷	9043.07	5884.28	9460.37	6024.35

1-7 全市基本情况（续一）

指 标	单 位	2019 年		2020 年	
		全市	市辖区	全市	市辖区
建成区绿化覆盖率	%	37.65	38.18	40.65	40.77
绿地面积	公顷	8103.66	5405.86	8575.78	5545.93
建成区绿地率	%	34.76	35.52	37.82	38.1
公园绿地面积	公顷	1020.26	436.44	1182.2	485
公园面积	公顷	2605.73	2145.57	2846.38	2145.57
森林覆盖率	%	61.51	—	62	53.97
<b>（二）水资源</b>					
水资源总量	万立方米	511600	—	618000	—
降水量	毫米	1221.1	—	1390.8	—
用水总量	万立方米	82656	—	74464	—
<b>（三）环境</b>					
工业废水排放量	万吨	7636.01	—	7024.63	—
工业化学需氧量排放量	吨	580.17	—	977.684	—
工业氨氮排放量	吨	96.8	—	70.703	—
工业化学需氧量去除率	%		—	96.99	—
工业氨氮去除率	%		—	93.58	—
工业废气排放量	万立方米	26770912	—	25744058	—
工业二氧化硫排放量	吨	26489.4	—	23216.84	—
工业氮氧化物排放量	吨	13656.43	—	23244.64	—
工业二氧化硫去除率	%		—	95.89	—
工业氮氧化物去除率	%		—	76.75	—
工业烟（粉）尘排放量	吨	17434.71	—	22786.211	—
一般工业固体废物综合利用率	%	52.15	67.97	55.94	95
污水处理率	%	93.75	—	95.56	—
污水处理厂集中处理率	%	93.75	—	95.56	—
生活垃圾无害化处理率	%	93.86	—	95.56	—
空气质量优良天数比例	%	99.3	100	99.9	100

1-7 全市基本情况 (续二)

指 标	单位	2019 年		2020 年	
		全市	市辖区	全市	市辖区
可吸入细颗粒物 (PM2.5) 年平均浓度	$\mu\text{g}/\text{m}^3$	22	24	20	22
<b>四、经济发展</b>					
<b>(一) 地区生产总值</b>					
地区生产总值 (当年价格)	亿元	1265.97	296.20	1339.62	309.17
其中: 第一产业增加值	亿元	154.76	7.01	170.79	7.60
第二产业增加值	亿元	579.52	102.86	599.99	103.90
其中: 工业增加值	亿元	509.33	85.18	522.47	86.94
第三产业增加值	亿元	531.69	186.34	568.84	197.67
人均地区生产总值	元	41931	44322	44224	45953
地区生产总值 (2015 年价格)	亿元	1168.41	269.28	1221.34	276.46
地区生产总值增长率	%	7.5	3.1	4.5	2.7
<b>(二) 财政</b>					
地方一般公共预算收入	万元	1068113	167409	1089505	133267
其中: 税收收入	万元	703419	137165	600562	106196
地方一般公共预算支出	万元	3213086	359638	3239885	324502
其中: 一般公共预算支出	万元	251468	34976	227434	32131
科学技术支出	万元	55103	1139	62896	6651
教育支出	万元	787139	124618	759995	106751
文化旅游体育与传媒支出	万元	31504	1905	56953	2797
卫生健康支出	万元	406358	28954	351506	17364
节能环保支出	万元	229628	9267	152470	8255
城乡社区支出	万元	270162	22484	127597	18175
交通运输支出	万元	42310	6631	99692	4402
社会保障和就业支出	万元	326786	47438	346108	38344
住房保障支出	万元	104066	15698	169020	26255

1-7 全市基本情况 (续三)

指 标	单位	2019 年		2020 年	
		全市	市辖区	全市	市辖区
<b>(三) 金融</b>					
年末金融机构人民币各项存款余额	万元	13123760	7600688	13853699	8038198
其中: 住户存款余额	万元	7484300	3812609	8073466	4084483
年末金融机构人民币各项贷款余额	万元	14254300	8597180	16159286	9359020
<b>(四) 固定资产投资增速</b>					
固定资产投资 (不含农户)	%	-3.3	-26.1	5.2	5.2
房地产开发投资	%	50.4	49.8	7.8	16.1
其中: 住宅	%	58.3	30.5	19.9	49.9
<b>(五) 房地产</b>					
商品房销售面积	万平方米	211.91	79.36	234.15	80.52
其中: 住宅	万平方米	193.99	74.91	222.26	76.72
商品房销售额	万元	1077359	456976	1117544	459023
其中: 住宅	万元	925241	408368	1046240	433481
待售面积	万平方米	70.58	30.89	35.37	7.47
<b>(六) 对外经济贸易</b>					
货物进口额	万元	78039	72287	99713	
货物出口额	万元	17205	13817	1237	
外商直接投资合同项目	个	39	17	41	17
当年实际使用外资额	万美元	104	0	0	0
<b>(七) 规模以上工业</b>					
工业企业数	个	391	69	320	44
其中: 内资企业	个	386	67	315	42
其中: 国有企业	个	2	0	4	1
私营企业	个	244	48	201	26
港、澳、台商投资企业	个	2	1	2	0
外商投资企业	个	3	1	3	2

1-7 全市基本情况 (续四)

指 标	单 位	2019 年		2020 年	
		全市	市辖区	全市	市辖区
资产总计	万元	20151900	5402473	20372400	5351200
固定资产净额	万元	6422700	1069100	7071000	1664200
流动资产合计	万元	6827600	1909908	6738200	1633400
营业收入	万元	10887100	3243220	9825000	2975400
营业成本	万元	9093000	2906046	8077000	2731000
税金及附加	万元	193000	34188	190200	26500
利润总额	万元	537000	92598	536500	29900
应交增值税	万元	418500	70241	366200	41300
<b>(八) 贸易</b>					
社会消费品零售总额	万元	3768233.4	1680632.1	4380439.2	1942917.8
限额以上批发零售业法人企业数	个	239	77	266	87
其中: 零售业	个	116	47	128	49
限额以上批发零售业商品销售额	万元	3571473.2	1490267.7	3996126.5	1582581.1
限额以上住宿餐饮业法人企业数	个	76	34	90	36
限额以上住宿餐饮业营业额	万元	56243.9	30984.5	60176.1	33489.3
<b>(九) 旅游</b>					
入境游客	人次	7951	—	1446	—
入境旅游收入	万美元	240	—	41	—
国内游客	人次	52843800	—	38005300	—
国内旅游收入	万元	4003400	—	2736200	—
<b>五、科技创新</b>					
<b>(一) 科创投入</b>					
R&D 人员	人	5122	1900	6006	2329
R&D 人员全职当量	人年	3073.3	993	3552	921
R&D 经费内部支出	万元	111537.3	—	119773.8	50974.9
<b>(二) 科创成果</b>					
专利申请数	件	2428	1149	2456	1140

1-7 全市基本情况 (续五)

指 标	单 位	2019 年		2020 年	
		全市	市辖区	全市	市辖区
专利授权数	件	1278	687	1900	937
其中: 发明	件	51	30	42	30
<b>六、人民生活</b>					
<b>(一) 就业</b>					
从业人员期末人数 (城镇非私营单位)	人	252300	88320	257009	92512
第一产业 (农、林、牧、渔业)	人	330	105	343	51
第二产业	人	97814	28756	103163	28600
其中: 采矿业	人	68083	15980	75567	17063
制造业	人	18070	9806	18718	9744
电力、热力、燃气及水生产和供应业	人	5057	889	5202	943
建筑业	人	6604	2081	3676	850
第三产业	人	154156	59459	153503	63861
其中: 批发和零售业	人	7403	3886	7148	3821
交通运输、仓储和邮政业	人	4745	2723	5399	2752
住宿和餐饮业	人	1672	779	1623	722
信息传输、软件和信息技术服务业	人	1661	1565	1994	1837
金融业	人	12186	10520	15162	13413
房地产业	人	6193	2250	5765	2608
租赁和商业服务业	人	5441	2099	3713	1292
科学研究和技术服务业	人	1602	891	2082	975
水利、环境和公共设施管理业	人	2895	299	4600	570
居民服务、修理和其他服务业	人	1000	265	971	280
教育	人	42882	9194	33884	8107
卫生和社会工作	人	16398	5385	18262	6124
文化、体育和娱乐业	人	2014	1053	1602	651

1-7 全市基本情况 (续六)

指 标	单 位	2019 年		2020 年	
		全市	市辖区	全市	市辖区
公共管理、社会保障和社会组织	人	48064	18550	51298	20709
国际组织	人				
私营和个体从业人员	人	592816	174158	666077	201282
城镇登记失业人数	人	21369	10420	25475	12488
城镇登记失业率	%	3.5	4.1	3.9	4.2
<b>(二) 收入</b>					
在岗职工平均人数 (城镇非私营单位)	万人	20.11	6.61	20.51	6.71
在岗职工工资总额 (城镇非私营单位)	万元	1742320	567847	1825408	598677
在岗职工平均工资 (城镇非私营单位)	元	86650	85903	89001	89218
城镇居民人均可支配收入	元	33048	35076	34634	36760
其中: 工资性收入	元	20078	20991	21004	20697
经营净收入	元	5368	2450	4513	1163
财产净收入	元	3162	3098	1981	2406
转移净收入	元	4440	8538	7136	12493
<b>(三) 消费</b>					
城镇居民人均消费支出	元	20915	23586	22164	24501
其中: 食品烟酒	元	6186	6521	6805	7100
衣着	元	1771	2073	1842	2115
居住	元	3004	3185	3130	3251
生活用品及服务	元	1283	1259	1349	1321
交通和通信	元	3695	4613	3913	4694
教育文化娱乐	元	2408	2628	2461	2644
医疗保健	元	1848	2447	1946	2546
其他用品及服务	元	719	860	718	828

1-7 全市基本情况 (续七)

指 标	单 位	2019 年		2020 年	
		全市	市辖区	全市	市辖区
<b>(四) 生活质量</b>					
每百户城镇居民家庭拥有量					
家用汽车	辆	53.1	57.2	51.1	57.9
洗衣机	台	102.8	100.6	100.2	100.1
电冰箱 (柜)	台	100.5	98.7	101.0	99.2
彩色电视机	台	105.7	104.2	102.6	101.1
空调	台	7.3	10.2	1.9	0.9
移动电话	部	296.8	302.4	286.8	300.6
其中: 接入互联网	部	265.5	281.2	280.3	298.2
计算机	台	54.2	57.4	48.8	60.9
其中: 接入互联网	台	44.1	53.7	43.7	54.9
城镇居民人均住房建筑面积	平方米	38.7	32.2	34.8	34.4
<b>七、公共服务</b>					
<b>(一) 教育</b>					
普通高等学校数	所	3	—	3	—
成人高等学校数	所	1	1	1	1
中等职业教育学校数	所	14	4	14	4
普通中学学校数	所	209	51	209	59
普通小学学校数	所	612	80	598	117
幼儿园数	所	896	136	1009	210
普通高等学校专任教师数	人	1038	—	1094	—
成人高等学校专任教师数	人	22	22	22	22
中等职业教育专任教师数	人	677	79	622	72
普通中学专任教师数	人	16148	4620	16419	5250
普通小学专任教师数	人	15148	3291	16148	4620
幼儿园专任教师数	人	8076	1458	8778	2230
普通本专科在校学生数	人	21953	—	22937	—

1-7 全市基本情况 (续八)

指 标	单 位	2019 年		2020 年	
		全市	市辖区	全市	市辖区
成人本专科在校学生数	人	2659	—	2135	—
中等职业教育在校学生数	人	15794	430	13774	805
普通中学在校学生数	万人	21.07	5.78	21.14	6.30
普通小学在校学生数	万人	32.17	7.57	33.69	9.09
幼儿园在园幼儿数	人	120242	21112	134376	32461
(二) 文体					
剧场、影剧院数	个	16	10	12	7
公共图书馆数	个	5	4	5	4
公共图书馆图书藏量	万册	132.37	59.47	83.32	40.77
博物馆数	个	3	2	3	2
体育场馆数	个	231	132	242	135
(三) 医疗					
医疗卫生机构数	个	1657	402	1723	425
其中：医院数	个	116	36	123	41
医疗卫生机构床位数	张	20694	6193	21632	6720
其中：医院床位数	张	14484	5111	15522	5626
卫生技术人员数	人	20217	8018	21599	8567
其中：执业（助理）医师数	人	6089	2456	6631	2636
注册护士数	人	9614	4006	10251	4245
(四) 社会保障					
城镇职工基本养老保险参保人数	人	294023	33549	394526	49629
城乡居民基本养老保险参保人数	人	1376795	174785	1472505	182580
城镇职工基本医疗保险参保人数	人	341300	38944	341920	39834
城乡居民基本医疗保险参保人数	人	2951100	—	2870993	452778
失业保险参保人数	人	195908	28216	205262	31057
工伤保险参保人数	人	276687	31185	299954	38139
生育保险参保人数	人	227749	33990	238241	34613

1-7 全市基本情况 (续九)

指 标	单 位	2019 年		2020 年	
		全市	市辖区	全市	市辖区
提供住宿的社会工作机构数	个	75	10	96	19
其中：养老机构数	个	103	14	85	15
提供住宿的社会工作机构床位数	张	19395	4123	20608	4449
其中：养老机构床位数	张	18776	3973	20238	4216
不提供住宿的社会工作机构和设施总数	个	1411	175	1249	222
其中：社区服务机构和设施数	个	1144	136	1145	118
城市居民最低生活保障人数	人	60380	5924	70766	6476
(五) 公共安全					
火灾事故死亡人数	人	0	0	0	0
火灾事故直接财产损失	万元	469.19	76.3	690.80	88.51
刑事案件立案数	起	7012	1937	7696	2834
刑事罪犯总数	人	2760	870	2483	751
其中：青少年罪犯人数（年龄 14—25 周岁）	人	727	287	677	226
八、基础设施					
(一) 基础设施投入					
城市市政公用设施建设固定资产投资	万元	736698	597650	736698	559002
(二) 交通运输					
年末实有城市道路面积	万平方米	—	662.37	2335.02	818.67
境内公路总里程	公里	14687	—	14741	—
其中：高速公路里程	公里	440	—	440	—
民用汽车拥有量	辆	582883	—	635420	—
其中：私人汽车拥有量	辆	555190	—	606255	—
年末实有公共汽（电）车营运车辆数	辆	—	962	—	691

1-7 全市基本情况 (续十)

指 标	单 位	2019 年		2020 年	
		全市	市辖区	全市	市辖区
公共汽(电)车客运总量	万人次	—	14453.7	—	14407.77
年末实有出租汽车运营车数	辆	—	2362	—	1348
<b>(三) 邮电通讯</b>					
年末邮政局(所)数	处	114	11	114	11
邮政业务收入	亿元	3.52	0	4.21	0
电信业务收入	万元	211900	—	210800	—
固定电话年末用户数	万户	20.61	—	20.08	—
移动电话年末用户数	万户	350.84	—	343.06	—
其中: 3G 以上移动电话用户	万户	292.67	—	270.88	—
互联网宽带接入用户数	万户	66.84	—	74.33	—
<b>(四) 能源电力</b>					
能源消费总量	万吨标准煤	1588.1	—	1592.75	—
全社会用电量	万千瓦时	1066212	—	1221528	—
其中: 工业用电	万千瓦时	684783	—	809056	—
城乡居民生活用电	万千瓦时	197147	—	231500	—
其中: 城镇居民生活用电	万千瓦时	104696	—	117964	—
<b>(五) 生活设施</b>					
年末排水管道长度	公里	1583	556	1731.65	577.34
年末公共供水管道长度	公里	3004.89	1658.81	2909.75	1466.87
公共供水综合生产能力	万立方米/日	54.04	39.8	69.39	48.3
公共供水总量	万立方米	6242.01	3791.87	8182.16	4063.74
供气总量(人工煤气、天然气)	万立方米	7015.75	5314.55	7385.02	5449
其中: 居民家庭用量	万立方米	3349.57	2288.54	3848	2737
液化石油气供气总量	吨	4353.19	1283.19	4816.42	1066.42
其中: 居民家庭用量	吨	2688	88	3460	130

## 主要统计指标解释

**行政区划** 指国家对行政区域的划分。根据有关法规规定,我国的行政区域划分如下:(1)全国分为省、自治区、直辖市;(2)省、自治区分为自治州、县、自治县、市;(3)自治州分为县、自治县、市;(4)县、自治县分为乡、民族乡、镇;(5)直辖市和较大的市分为区、县;(6)国家在必要时设立的特别行政区。

**可比价格** 指计算各种总量指标所采用的扣除了价格变动因素的价格,可进行不同时期总量指标的对比。按可比价格计算总量指标有两种方法:一种是直接用产品产量乘某一年的不变价格计算;另一种是用价格指数进行缩减。

**不变价格** 指以同类产品某年的平均价格作为固定价格,用于计算各年的产品价值。按不变价格计算的产品价值消除了价格变动因素,不同时期对比可以反映生产的发展速度。新中国成立后,随着工农业产品价格水平的变化,国家统计局先后五次制定了全国统一的工业产品不变价格和农业产品不变价格。从1952年到1957年使用年工(农)业产品不变价格,从1957年到1970年使用年不变价格,从1971年到1980年使用1970年不变价格,从1981年至1990年使用1980年不变价格,从1991年开始使用1990年不变价格。

**企业(单位)登记注册类型** 是以在工商行政管理机关登记注册的各类企业为划分对象,以工商行政管理部门对企业登记注册的类型为依据,将企业登记注册类型分为内资企业、港澳台商投资企业和外商投资企业三大类。内资企业包括国有企业、集体企业、股份合作企业、联营企业、有限责任公司、股份有限公司、私营公司和其他企业;港澳台商投资企业和外商投资企业分别包括合资经营企业、合作经营企业、独资经营企业和股份有限公司。对不在工商行政管理部门进行登记注册行政机关、事业单位和社会团体,主要按其经费来源和管理方式进行划分。

**国有企业** 指企业全部资产归国家所有,并按《中华人民共和国企业法人登记管理条例》规定登记注册的非公司制的经济组织。不包括有限责任公司中的国有独资公司。

**集体企业** 指企业资产归集体所有,并按《中华人民共和国企业法人登记管理条例》规定登记注册的经济组织。

**股份合作企业** 指以合作制为基础,由企业职工共同出资入股,吸收一定比例的社会资产投资组建,实行自主经营,自负盈亏,共同劳动民主管理,按劳分配与按股分红相结合的一种集体经济组织。

**联营企业** 指两个及两个以上相同或不同所有制性质的企业法人或事业单位法人,按自愿、平等、互利的原则,共同投资组成的经济组织。联营企业包括国有联营企业、集体联营企业、国有与集体联营企业和其他联营企业。

**有限责任公司** 指根据《中华人民共和国公司登记管理条例》规定登记注册，由两个以上、五十个以下的股东共同出资，每个股东以其所认缴的出资额对公司承担有限责任，公司以其全部资产对其债务承担责任的经济组织。有限责任公司包括国有独资公司以及其他有限责任公司。

**股份有限公司** 指根据《中华人民共和国公司登记管理条例》规定登记注册，其全部注册资本由等额股份构成并通过发行股票筹集资本，股东以其认购的股份对公司承担有限责任，公司以其全部资产对其债务承担责任的经济组织。

**私营企业** 指由自然人投资或控股，以雇佣劳动为基础的营利性经济组织。包括按照《公司法》、《合伙企业法》、《私营企业暂行条例》规定登记注册的私营有限责任公司、私营股份有限公司、私营合伙企业和私营独资公司。

**其他内资企业** 指上述企业之外的其他内资经济组织。

**港澳台商经营企业** 指依照《中华人民共和国外资企业法》及有关法律的规定，在内地由港澳台地区投资者全额投资设立的企业。

**港澳台商投资股份有限公司** 指根据国家有关规定，经外经贸部依法批准设立，其中港、澳、台商的股本占公司注册资本的比例达 25% 以上的股份有限公司。凡其中港、澳、台商的股本占公司注册资本的比例小于 25% 的，属于内资企业中的股份有限公司。

**中外合资经营企业** 指外国企业或外国人与中国内地企业依照《中华人民共和国中外合资经营企业法》及有关法律的规定，按合同规定的比例投资设立、分享利润和分担风险的企业。

**中外合作经营企业** 指外国企业或外国人与中国内地企业依照《中华人民共和国中外合作经营企业法》及有关法律的规定，依照合作合同的约定进行投资或提供条件设立、分配利润和分担风险。

**外资企业** 指依照《中华人民共和国外资企业法》及有关法律的规定，在中国内地由外国投资者全额投资设立的企业。

**外商投资股份有限公司** 指根据国家有关规定，经外经贸部依法批准设立，其中外资的股本占公司注册资本的比例达 25% 以上的股份有限公司。凡其中外资股本占公司注册资本的比例小于 25% 的，属于内资企业中的股份有限公司。

**行政机关、事业单位和社会团体** 参照企业登记注册类型，主要按其经费来源和管理方式划分。具体规定：

1. 行政机关：包括国家机关和政党机关，原则上均列为“国有”。但有特殊规定的，如供销社等，则列为“集体”。

2. 事业单位：包括经国家机构编制部门和有关业务主管部门批准成立各类事业单位，不包括实行企业化管理的事业单位。事业单位的划分办法如下：

(1) 由国家财政预算拨款或列入财政预算外资金管理以及经费主要来源于国有主管部门或国有上级单位的事业单位，列为“国有”。

(2) 经费主要来源于集体单位的事业单位，列为“集体”。

(3) 公民个人（或个人合伙）开办的事业单位，列为“私营”。

(4) 上述以外的其他事业单位，如果其经费来源不明确，按管理方式进行归类。

3. 社会团体：包括经民政部门批准成立以及未纳入社会团体管理条例范围的工会、妇联等各类社会团体。社会团体的划分办法如下：

(1) 未纳入民政部社会团体管理条例范围的工会、妇联、共青团、青联、工商联、科协、侨联等

社会团体，国家拨款设立的基金会或基金管理组织以及经费主要来源于国有业务主管部门或国有上级单位的社会团体，列为“国有”。

(2) 经费主要来源于集体单位的社会团体，列为“集体”。

(3) 公民个人（或个人合伙）开办的社会团体，划为“私营”。

(4) 上述以外的其他事业单位，如果其经费来源不明确，按管理方式进行归类。

**地区生产总值（GDP）** 指一个国家（或地区）所有常住单位在一定时期内生产活动的最终成果。地区生产总值有三种表现形态，即价值形态、收入形态和产品形态。从价值形态看，它是所有常住单位在一定时期内生产的全部货物和服务价值超过同期中间投入的全部非固定资产货物和服务价值的差额，即所有常住单位的增加值之和；从收入形态看，它是所有常住单位在一定时期内创造并分配给常住单位和非常住单位的初次收入分配之和；从产品形态看，它是所有常住单位在一定时期内最终使用的货物和服务价值与货物和服务净出口价值之和。在实际核算中，地区生产总值有三种计算方法，即生产法、收入法和支出法。三种方法分别从不同的方面反映国内生产总值及其构成。

**三次产业** 是根据社会生产活动历史发展的顺序对产业结构的划分，产品直接取自自然界的部门称为第一产业，对初级产品进行再加工的部门称为第二产业，为生产和消费提供各种服务的部门称为第三产业。它是世界上较为通用的产业结构分类，但各国的划分不尽一致。

我国的第三次产业划分是：

第一产业：农业（包括种植业、林业、牧业和渔业）。

第二产业：工业（包括采掘业，制造业，电力、煤气及水的生产和供应业）和建筑业。

第三产业：除第一、第二产业以外的其他各业。由于第三产业包括的行业多、范围广，根据我国的实际情况，第三产业可分为两大部分；一是流通部门，二是服务部门。

**供水综合生产能力** 指按供水设施取水、净化、送水、出厂输水干管等环节设计能力计算的综合生产能力。包括在原设计能力的基础上，经挖、革、改增加的生产能力。计算时，以四个环节中最薄弱的环节为主确定能力。

**年末供水管道长度** 指从送水泵至用户水表之间所有管道的长度。不包括新安装尚未使用、水厂内以及用户建筑物内的管道。

**全年供水总量** 指报告期供水企业（单位）供出的全部水量。包括有效供水量和漏损水量。

**生活用水量** 包括公共服务用水和居民家庭用水。公共服务用水指为城市社会公共生活服务的用水。包括行政事业单位、部队营区和公共设施服务、社会服务业、批发零售贸易业、旅馆饮食业以及其他公共服务业等单位的用水。居民家庭用水指城市范围内所有居民家庭的日常生活用水。包括城市居民、农民家庭、公共供水站用水。

**用水普及率** 指城市用水人口数与城市人口总数的比率。计算公式：

$$\text{用水普及率} = \frac{\text{城市用水人口数}}{\text{城市人口总数}} \times 100\%$$

**年末道路长度** 指年末道路长度和与道路相通的桥梁、隧道的长度，按车行道中心线计算。在统计时只统计路面宽度在 3.5 米（含 3.5 米）以上的各种铺装道路，包括开放型工业区和住宅区道路在内。

**城市桥梁** 指为跨越天然或人工障碍物而修建的构筑物。包括跨河桥、立交桥、人行天桥以及人行地下通道等。按使用年限分为永久性桥和半永久性桥。

**城市排水管道长度** 指所有排水总管、干管、支管、检查井及连接井进出口等长度之和。

**城市绿地面积** 指报告期末用作园林和绿化的各种绿地面积。包括公园绿地、生产绿地、防护绿地、附属绿地和其他绿地的面积。

**公园绿地** 城市中向公众开放的以游憩为主要功能，有一定的游憩设施和服务设施，同时兼有健全生态、美化景观，防灾减灾等综合作用的绿化用地。包括综合公园、社区公园、专类公园、带状公园和街旁绿地。其中综合公园、专类公园和带状公园面积之和为公园面积。

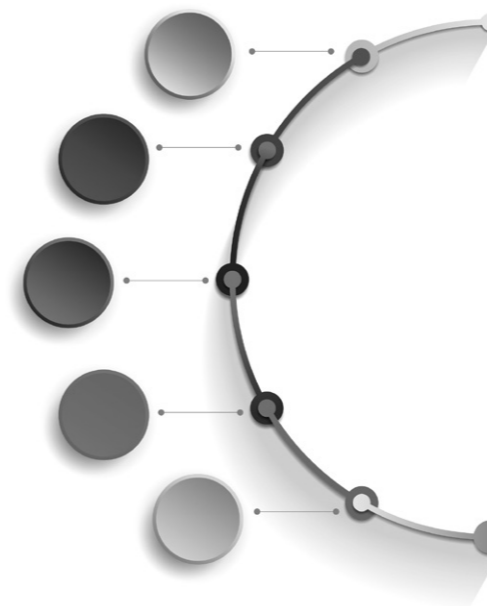

## 二、人口、婚姻

RENKOU、HUNYIN

2-1 全市及各市（特区、区）年末常住人口

单位：万人

年份	六盘水市	六枝特区	盘州市	水城区	钟山区
2005	293.33	60.02	112.67	71.83	48.81
2006	292.67	58.01	111.34	71.95	51.37
2007	290.59	55.76	109.5	71.6	53.73
2008	290.45	54.03	107.98	71.69	56.75
2009	287.96	51.78	105.82	71.14	59.22
2010	285.43	49.56	103.59	70.52	61.76
2011	287.53	50.05	104.04	70.74	62.7
2012	290.22	50.67	104.63	71.03	63.89
2013	292.34	51.16	105.09	71.34	64.75
2014	294.47	51.66	105.55	71.56	65.7
2015	295.93	52	105.86	71.72	66.35
2016	298.28	52.54	106.37	71.97	67.4
2017	300.41	53.04	106.83	74.37	66.17
2018	301.3	53.25	107.03	74.47	66.55
2019	302.53	53.53	107.29	74.6	67.11
2020	303.3	53.71	107.46	62.59	79.54

注：1. 2005年—2009年全市及各市（特区、区）年末常住人口为修订数，根据第六次全国人口普查结果进行修订。

2. 2011年—2019年全市及各市（特区、区）年末常住人口为修订数，根据第七次全国人口普查结果进行修订。

3. 根据水城区正式挂牌及五乡镇划转时间，将北部五乡镇2020年末常住人口从水城区调整至钟山区。

2-2 六盘水市历次人口普查常住人口及年均增长率

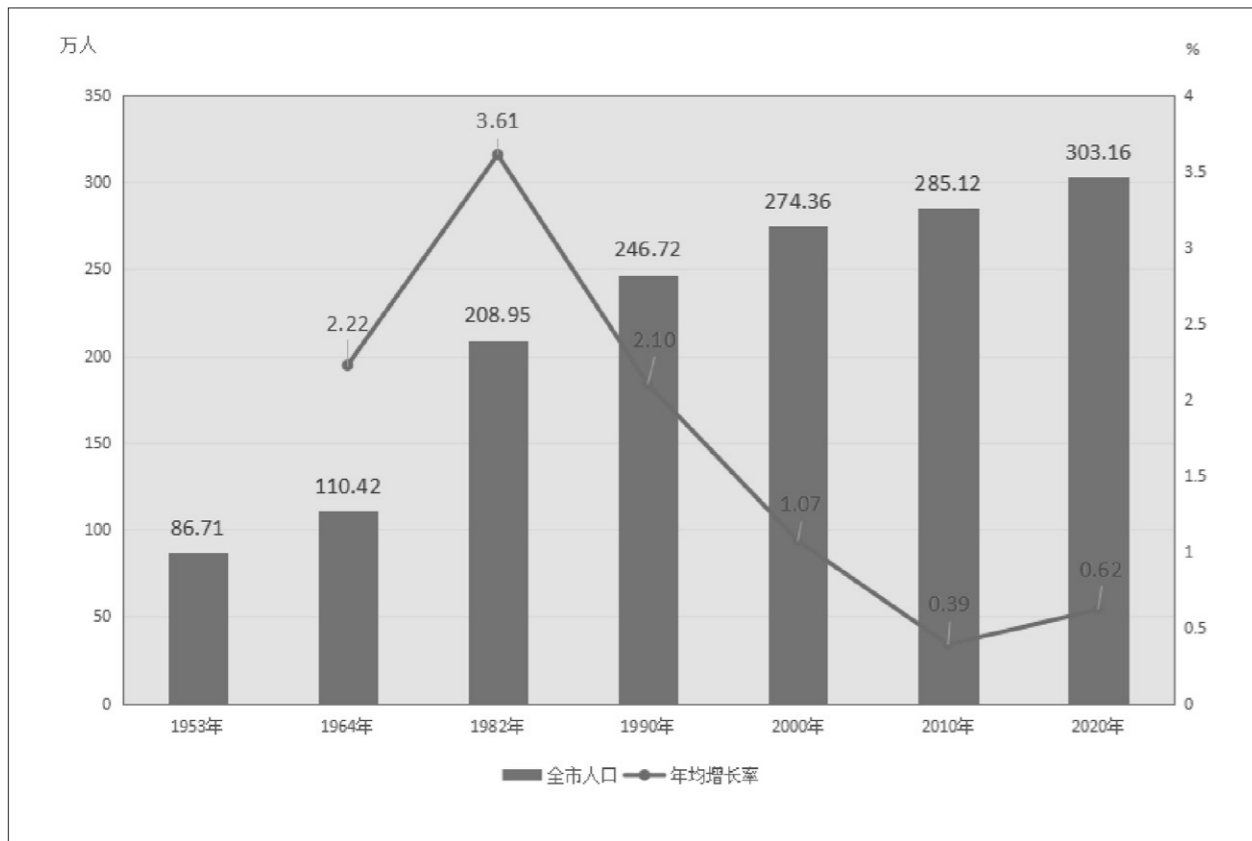

注：图表中数据为历次全国人口普查时点数据。

2-3 六盘水市及各市（特区、区）常住人口

单位：人、%

	常住人口数	比重	
		2020年	2010年
全市	3031602	100	100
钟山区	674249	22.24	21.63
六枝特区	536873	17.71	17.36
水城区	746407	24.62	24.71
盘州市	1074073	35.43	36.3

注：表中数据为人口普查时点数据。

2-4 第七次全国人口普查六盘水市常住人口性别构成

单位：人、%

	分性别人口数		占比		性别比
	男	女	男	女	
全市	1556454	1475148	51.34	48.66	105.51
钟山区	339410	334839	50.34	49.66	101.37
六枝特区	272490	264383	50.76	49.24	103.07
水城区	388855	357552	52.1	47.9	108.75
盘州市	555699	518374	51.74	48.26	107.2

2-5 第七次全国人口普查六盘水市常住人口年龄构成

单位：人、%

年龄	常住人口数	比重
总计	3031602	100
0—14岁	797154	26.3
15—59岁	1824560	60.18
60岁及以上	409888	13.52
其中：65岁及以上	300112	9.9

2-6 第七次全国人口普查六盘水市  
每 10 万人口中拥有各类受教育程度人数

单位：人 /10 万人

	大学	高中	初中	小学
	(大专及以上)	(含中专)		
全市	8719	9055	29684	33148
钟山区	17263	14127	28730	25209
六枝特区	6345	7787	30103	35112
水城区	4361	6480	27933	38965
盘州市	7570	8293	31291	33109

2-7 全市及各市（特区、区）15 岁及以上人口平均受教育年限

单位：年

	2020 年	2010 年
全市	8.38	7.4
钟山区	10.05	8.87
六枝特区	7.75	6.77
水城区	7.28	6.22
盘州市	8.37	7.58

注：数据为第六、七次全国人口普查时点数。

2-8 全市及各市（特区、区）年末户籍人口

单位：万人

地区名称	2016 年	2017 年	2018 年	2019 年	2020 年
六盘水市	339.86	341.56	348.55	353.21	358.27
六枝特区	73.52	73.27	74.42	75.07	75.84
盘州市	123.89	126.24	128.66	130.57	133.03
水城区	95.28	94.12	96.69	98.07	100.47
钟山区	47.16	47.92	48.78	49.50	48.94

2-9 全市户籍人口变动情况

单位：万人

指标	2016 年	2017 年	2018 年	2019 年	2020 年
年末总人口	339.86	341.56	348.55	353.21	358.27
按城镇、乡村分					
城镇	79.45	114.43	123.91	133.43	142.09
乡村	260.41	227.12	224.63	219.78	216.18
按男、女分					
男	178.07	180.41	183.60	185.89	188.63
女	161.79	161.15	164.95	167.33	169.64
按年龄分					
17 岁及以下	84.67	87.11	88.87	89.67	92.23
18—34 岁	98.92	96.84	98.51	98.23	97.67
35—59 岁	110.12	115.81	116.21	119.17	122.06
60 岁及以上	46.15	41.80	44.96	46.13	46.31

2-10 各市（特区、区）户籍人口变动情况

单位：万人

指标	2019 年				2020 年			
	六枝特区	盘州市	水城区	钟山区	六枝特区	盘州市	水城区	钟山区
年末总人口	75.07	130.57	98.07	49.50	75.84	133.03	100.47	48.94
按城镇、乡村分								
城镇	25.24	42.23	24.88	41.08	26.85	45.29	28.69	41.27
乡村	49.83	88.34	73.19	8.42	48.99	87.74	71.78	7.67
按男、女分								
男	39.48	69.39	51.56	25.45	39.85	70.83	52.71	25.24
女	35.59	61.18	46.51	24.05	35.99	62.20	47.76	23.69
按年龄分								
17 岁及以下	20.60	29.75	26.85	12.48	20.11	31.55	28.39	12.19
18—34 岁	19.42	39.18	27.31	12.31	19.38	38.45	27.43	12.41
35—59 岁	25.14	44.29	32.09	17.66	26.27	45.35	33.05	17.40
60 岁及以上	9.91	17.35	11.82	7.05	10.09	17.68	11.60	6.94

2-11 婚姻情况

指标	单位	2016年	2017年	2018年	2019年	2020年
准予登记结婚	对	45599	39200	37117	31742	28843
# 初婚	人	79369	67261	62676	63482	46578
再婚	人	11829	11139	11480	11627	11108
# 女性	人	6415	6171	6436	6663	6395
按年龄分						
# 20—24	人	21219	20114	20687	18812	
25—29	人	23037	18964	17483	15723	
30—34	人	10596	9481	9245	8723	
35—39	人	7915	6357	5718	4925	
40以上	人	28431	23484	21020	15299	
离婚人数	对	5245	6706	7819	9247	9511

2-12 常住人口已婚育龄妇女节育及领独生子女证情况

(2020年)

单位:人

地区	期末育龄妇女	期末已婚育龄妇女人数				
		小计	无孩	一孩	二孩	多孩
合计	767202	513975	21734	113359	252845	126037
六枝特区	136836	85087	3044	17877	38618	25548
盘州市	263767	188884	9626	37801	105697	35760
水城区	136204	87636	2994	15010	42948	26684
钟山区	222173	146924	5831	41749	63000	36344
六盘水高新区	8222	5444	239	922	2582	1701

注:数据来源于市卫生健康局。

2-13 计划生育情况

(2020年)

单位:人

市(特区、区)名称	年初以来累计出生人数									
	合计					一孩				
	合计	政策内		政策外		小计	政策内		政策外	
男		女	男	女	男		女	男	女	
合计	31766	11992	10956	4768	4050	10749	4772	4417	847	713
六枝特区	4794	1885	1764	582	563	1862	813	724	172	153
盘州市	16225	5757	5363	2773	2332	4821	2180	2113	286	242
水城区	3754	1328	1180	655	591	1497	594	528	188	187
钟山区	6833	2955	2584	738	556	2505	1160	1024	194	127
六盘水高新区	160	67	65	20	8	64	25	28	7	4

市(特区、区)名称	年初以来累计出生人数										年初以来死亡人数
	二孩					多孩					
	小计	政策内		政策外		小计	政策内		政策外		
男		女	男	女	男		女	男	女		
合计	12829	6399	5826	314	290	8188	821	713	3607	3047	13829
六枝特区	2006	935	918	74	79	926	137	122	336	331	2564
盘州市	6287	3178	2910	106	93	5117	399	340	2381	1997	6632
水城区	1317	631	563	67	56	940	103	89	400	348	1777
钟山区	3145	1618	1401	64	62	1183	177	159	480	367	2798
六盘水高新区	74	37	34	3	0	22	5	3	10	4	58

注:数据来源于市卫生健康局。

## 人口指标解释

**人口数** 指一定时点、一定地区范围内有生命的个人总和。

年度统计的年末人口数指每年 12 月 31 日 24 时的人口数。年度统计的全国人口总数内未包括香港、澳门特别行政区和台湾省以及海外华侨人数。

**城镇人口和乡村人口** 城镇人口是指居住在城镇范围内的全部常住人口；乡村人口是除上述人口以外的全部人口。

**出生率（又称粗出生率）** 指在一定时期内（通常为一年）一定地区的出生人数与同期内平均人数（或期中人数）之比，用千分率表示。本资料中的出生率指年出生率，其计算公式为：

$$\text{出生率} = \frac{\text{年出生人数}}{\text{年平均人数}} \times 1000\text{‰}$$

式中：出生人数指活产婴儿，即胎儿脱离母体时（不管怀孕月数），有过呼吸或其他生命现象。年平均人数指年初、年底人口数的平均数，也可用年中人口数代替。

**死亡率（又称粗死亡率）** 指在一定时期内（通常为一年）一定地区的死亡人数与同期内平均人数（或期中人数）之比，用千分率表示。本资料中的死亡率指年死亡率，其计算公式为：

$$\text{死亡率} = \frac{\text{年死亡人数}}{\text{年平均人数}} \times 1000\text{‰}$$

**人口自然增长率** 指在一定时期内（通常为一年）人口自然增加数（出生人数减死亡人数）与该时期内平均人数（或期中人数）之比，用千分率表示。计算公式为：

$$\text{人口自然增长率} = \frac{\text{本年出生人数} - \text{本年死亡人数}}{\text{年平均人数}} \times 1000\text{‰} = \text{人口出生率} - \text{人口死亡率}$$

**第七次全国人口普查时点** 普查登记时间 2020 年 11 月 1 日零时。

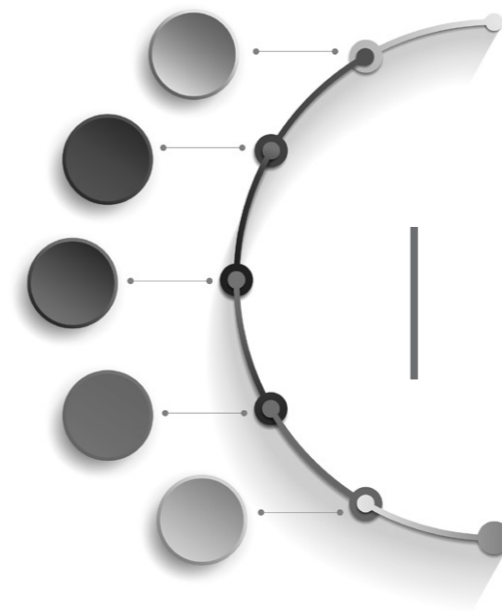

## 三、国民经济核算

GUOMINJINGJIHESUAN

3-1 六盘水市 2000 年以来

年份	地区生产总值	产业增加值			行业增加值			
		第一产业	第二产业	第三产业	农林牧渔业	# 农林牧渔服务业	工业	# 开采专业及辅助性活动
2000	86.9	12.27	43.99	30.64	12.27		38.47	
2001	94.28	12.18	46.57	35.53	12.18		40.73	
2002	106.34	12.59	53.25	40.50	12.59		48.72	
2003	126.54	12.97	66.17	47.40	13.42	0.45	59.95	
2004	156.97	14.93	86.20	55.84	15.31	0.38	77.70	
2005	199.1	16.18	111.43	71.49	16.55	0.37	99.66	
2006	240.78	16.54	143.30	80.94	17.82	1.28	126.98	
2007	299.68	18.18	179.44	102.06	19.35	1.17	161.01	
2008	393.24	21.63	240.79	130.82	22.96	1.33	220.62	
2009	421.47	22.87	245.73	152.87	24.15	1.28	223.18	
2010	486.33	25.05	272.78	188.50	26.59	1.54	247.94	
2011	601.44	29.33	337.00	235.11	31.36	2.03	303.85	
2012	692.78	40.76	385.92	266.10	42.94	2.18	347.53	
2013	765.02	54.67	406.19	304.16	57.53	2.86	366.49	
2014	797.41	71.67	411.96	313.78	76.13	4.46	371.11	
2015	854.58	108.72	422.77	323.09	114.60	5.88	382.28	
2016	956.25	125.59	466.68	363.98	131.91	6.32	417.27	
2017	1075	135.57	509.10	430.33	142.37	6.80	450.95	
2018	1177.37	147.94	536.21	493.22	155.16	7.22	470.96	0.08
2019	1265.97	154.76	579.52	531.69	164.11	9.35	509.33	0.10
2020	1339.62	170.79	599.99	568.84	180.67	9.88	522.47	0.10

注：1. 2018 年以前地区生产总值及产业、行业增加值已根据第四次经济普查核算结果修订；  
2. 2010 年—2020 年人均 GDP 采用第七次人口普查修订数计算。

地区生产总值（现价）

单位：亿元

# 金属制品、机械和设备修理业	建筑业	批发和零售业	交通运输、仓储和邮政业	住宿餐饮业	金融业	房地产业	其他服务业	人均 GDP (元)	
									行业增加值
	5.52	5.11	8.40	0.89	4.38	2.84	9.02	3093	
	5.84	5.56	9.10	0.95	4.39	3.81	11.72	3257	
	4.53	6.63	11.52	1.13	4.67	4.42	12.13	3632	
	6.22	7.17	13.79	1.89	2.92	4.81	16.37	4275	
	8.50	9.34	15.78	2.54	5.97	5.84	15.99	5248	
	11.77	11.19	20.37	4.79	7.31	6.24	21.22	6703	
	16.32	12.80	20.82	6.73	8.66	6.44	24.21	8218	
	18.43	15.16	23.56	9.56	12.84	6.50	33.27	10276	
	20.17	18.30	24.28	14.05	14.86	8.52	49.48	13536	
	22.55	19.37	27.44	16.33	18.71	9.55	60.19	14573	
	24.84	27.82	32.24	18.23	22.94	10.09	75.64	16963	
	33.15	34.43	35.56	18.78	32.04	14.50	97.77	20994	
	38.39	41.55	38.86	19.23	33.95	15.32	115.01	23982	
	0.34	40.04	43.21	43.64	19.80	34.93	143.20	26264	
	0.38	41.23	44.93	45.92	20.02	35.50	145.63	27178	
	0.97	41.46	45.00	48.40	19.21	33.87	18.29	151.47	28949
	1.06	50.47	52.81	53.51	21.06	38.53	20.17	170.52	32186
	1.15	59.30	59.73	60.65	23.22	44.07	23.95	210.76	35912
	1.26	66.59	67.12	68.55	23.57	49.56	26.61	249.25	39134
	1.39	71.68	71.18	70.96	26.09	52.70	29.65	270.27	41931
	1.39	79.01	76.49	71.24	24.97	57.40	33.66	293.71	44224

3-2 六盘水市 2000 年以来

年份	地区生产总值增速	产业增加值增速			行业增加值增速		
		第一产业	第二产业	第三产业	农林牧渔业	工业	建筑业
2000							
2001	7.7	3.6	6.2	11.5	3.6	7.1	0
2002	8.8	0.9	13.4	5.5	0.9	18.4	-23.9
2003	11.4	1.8	15.7	8.5	3.8	13.7	38.6
2004	14.5	5.4	17.8	12.3	5.4	16.3	32.1
2005	16.5	5.7	11.7	27.7	5.8	11.5	13.5
2006	17	3.6	18.8	17.2	5.7	20.4	5.5
2007	16.1	2.9	14.8	20.8	2.9	16.4	-1
2008	14	5.6	16.8	11.3	5.6	19.4	-12.8
2009	9.5	4.4	7	14.3	4.4	5.9	23.7
2010	14.4	4.5	16.8	12.4	4.5	16.9	15.3
2011	15.6	0.9	16.9	15.5	0.9	16.9	17.1
2012	13.5	8.8	14.5	12.5	8.2	14.2	17.2
2013	12.8	5.6	13.6	12.4	5.5	13.1	19.3
2014	10.9	7	11.1	10.9	6.8	10.2	19.1
2015	9.9	6.8	10.1	9.8	6.6	9.2	19.2
2016	9.9	6.5	9.3	11.9	6.2	8.5	16.2
2017	8.7	7.1	8.8	9.1	6.2	8.3	12.7
2018	6.5	7.6	5.5	7.4	7.1	4.7	12.4
2019	7.5	5.3	8.6	6.8	5.4	8.9	6.4
2020	4.5	5.9	4.4	4.3	5.8	3.6	10.4

地区生产总值增速（不变价）

行业增加值增速						人均 GDP 增速
批发和零售业	交通运输、 仓储和邮政业	住宿餐饮业	金融业	房地产业	其他服务业	
						7.1
25.6	-0.8	56.2	19.2	12.3	6.5	4.5
13.9	-2.5	37.4	9	5.3	0.5	7.6
-0.3	-3	90.1	5.8	3.3	9.4	10.2
5.8	22.7	11	8.5	2	15.3	13.3
19.3	40.2	49.6	16.2	4.2	29.1	17.3
14.4	29.1	3.8	2.5	-3	19.8	18.6
13.2	30.7	4.2	9.7	6.3	25	16.6
10.6	6.2	3.9	1.1	-3.4	24.2	14.5
19.1	2.7	14.1	23.9	9.3	21.9	10.0
26.3	14	23.9	1.9	-1.9	8.6	15.4
12.3	12.3	7.4	15.6	3.7	22	15.7
11.4	11.7	5.3	9.8	4	16.7	12.5
9	12.1	7	11.3	3.1	15.7	11.9
8.7	5.2	4.2	13.1	3.1	15.1	10.1
7.1	10.8	8.3	13	8	9.4	9.2
8.8	9.5	6	12.3	10.2	14.8	9.2
8	11	4.2	11.2	5	10.2	7.9
10.2	6.6	1.8	4.3	-5.3	9.8	5.9
7.2	5	8.5	6.2	6.6	7.2	7.1
3.2	-0.7	-5.9	6.1	4.2	6.7	4.2

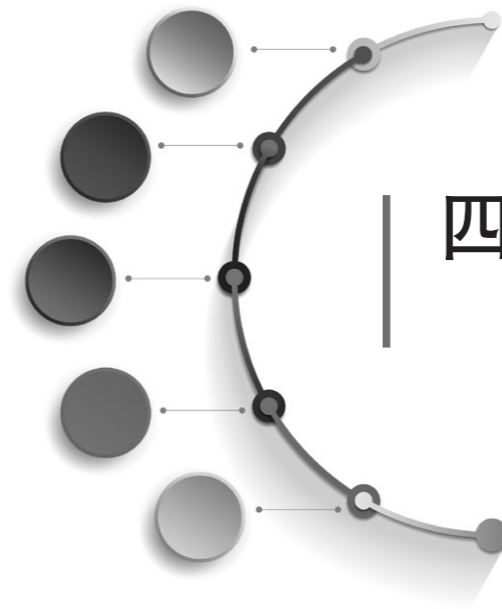

## 四、从业人员及劳动工资

CONGYERENYUANJILAODONGGONGZI

4-1 六盘水市城镇全部

(2020 年)

项 目	单位数 (个)	从业人员(人)		
		从业人员期末人数		
		其中: 女性	在岗职工	
总 计	2540	257009	88923	207826
按国民经济行业分组(GB/T 4754-2017)				
(一) 农、林、牧、渔业	63	343	147	279
(二) 采矿业	88	75567	6720	74086
(三) 制造业	128	18718	4808	15977
(四) 电力、热力、燃气及水生产和供应业	66	5202	1371	4784
(五) 建筑业	95	3676	692	2099
(六) 批发和零售业	223	7148	3304	6210
(七) 交通运输、仓储和邮政业	55	5399	1329	4058
(八) 住宿和餐饮业	58	1623	999	1283
(九) 信息传输、软件和信息技术服务业	22	1994	790	1820
(十) 金融业	57	15162	7510	5838
(十一) 房地产业	140	5765	2438	4191
(十二) 租赁和商务服务业	158	3713	1142	2573
(十三) 科学研究、技术服务业	71	2082	400	1816
(十四) 水利、环境和公共设施管理业	43	4600	2806	3644
(十五) 居民服务、修理和其他服务业	46	971	450	552
(十六) 教育	362	33884	20675	26822
(十七) 卫生和社会工作	152	18262	12340	13220
(十八) 文化、体育和娱乐业	63	1602	849	1179
(十九) 公共管理、社会保障和社会组织	650	51298	20154	37394

备注: 本年数据为抽样调查推算数。

非私营单位从业人员情况

从业人员(人)							
从业人员期末人数			从业人员平均人数				
劳务派遣 人员	在岗劳 务合 计	其他从 业人 员		在岗 职工	劳务 派 遣 人 员	在岗 劳 务 合 计	其他 从 业 人 员
14549	222376	34633	252590	205100	14002	219101	33489
53	333	11	344	279	55	334	10
541	74626	941	73958	72471	510	72981	977
1438	17415	1302	18854	16090	1396	17486	1369
387	5171	31	5238	4814	395	5209	29
878	2977	699	3584	2041	859	2901	683
693	6903	245	7183	6206	734	6940	243
1168	5227	172	5379	4042	1158	5200	179
228	1510	112	1580	1280	203	1483	97
53	1873	121	1993	1819	53	1872	121
159	5996	9165	14110	5848	163	6011	8099
825	5016	749	5813	4129	865	4994	819
772	3345	368	3570	2607	679	3286	284
12	1828	254	2091	1765	40	1806	285
889	4533	66	4092	3435	589	4024	68
296	848	123	952	573	283	856	96
1195	28018	5867	33375	26598	1027	27625	5750
750	13970	4292	18011	13066	818	13884	4127
149	1329	273	1655	1201	232	1434	221
4064	41458	9840	50806	36834	3941	40776	10030

### 4-2 六盘水市城镇全部非私营单位

(2020 年)

项 目	单位数 (个)	工资总额(千元)		
		从业人员工资总额		
		在岗职工工 资总额	劳务派遣人 员工资总额	
总 计	2540	20013621	18254084	585993
按国民经济行业分组(GB/T 4754-2017)				
(一)农、林、牧、渔业	63	13843	10751	2798
(二)采矿业	88	5555175	5414802	36499
(三)制造业	128	1248860	1120160	74846
(四)电力、热力、燃气及水生产和供应业	66	650105	626543	19203
(五)建筑业	95	155827	106499	29705
(六)批发和零售业	223	546661	500728	40272
(七)交通运输、仓储和邮政业	55	445954	354595	77999
(八)住宿和餐饮业	58	66975	55302	8728
(九)信息传输、软件和信息技术服务业	22	211769	206622	3328
(十)金融业	57	1057375	843895	11622
(十一)房地产业	140	295354	244641	27282
(十二)租赁和商务服务业	158	203121	168305	23628
(十三)科学研究、技术服务业	71	185557	173253	3028
(十四)水利、环境和公共设施管理业	43	180584	159448	19835
(十五)居民服务、修理和其他服务业	46	46519	27828	14197
(十六)教育	362	2931925	2765388	22284
(十七)卫生和社会工作	152	1669537	1378505	43327
(十八)文化、体育和娱乐业	63	97965	84328	7584
(十九)公共管理、社会保障和社会组织	650	4450513	4012493	119827

备注：本年数据为抽样调查推算数。

### 从业人员劳动报酬情况

工资总额(千元)		平均工资(元)				
从业人员工资总额		从业人员平均工资				
在岗劳务合计	其他从业人员 工资总额		在岗职工平均 工资	劳务派遣人员 平均工资	在岗劳务合计	其他从业人员 平均工资
18840077	1173545	79234	89001	41852	85988	35043
13549	294	40226	38597	50662	40593	28386
5451300	103875	75112	74716	71578	74695	106318
1195006	53854	66237	69619	53623	68342	39346
645746	4359	124119	130149	48676	123978	149197
136204	19623	43477	52169	34571	46956	28711
541000	5660	76101	80681	54860	77950	23292
432594	13360	82899	87732	67336	83188	74511
64029	2946	42397	43212	43041	43189	30310
209950	1819	106245	113571	63056	112147	15022
855518	201858	74936	144303	71149	142315	24924
271922	23431	50808	59245	31535	54445	28620
191933	11189	56896	64564	34789	58409	39389
176282	9275	88742	98135	74790	97612	32540
179284	1301	44133	46416	33704	44557	19086
42025	4494	48851	48556	50133	49078	46828
2787672	144254	87848	103971	21697	100912	25087
1421832	247705	92693	105503	52943	102405	60020
91912	6054	59199	70207	32620	64112	27363
4132320	318193	87598	108933	30403	101343	31723

### 4-3 六盘水市城镇全部

(2020 年)

项 目	单位数 (个)	从业人员(人)			
		从业人员期末人数			
		其中: 女性	在岗职工	劳务派遣 人员	
总 计	11079	103978	36148	97865	2239
按国民经济行业分组(GB/T 4754-2017)					
(一)农、林、牧、渔业	2406	3480	1754	2908	155
(二)采矿业	323	32672	3190	32106	8
(三)制造业	944	11480	4980	10886	180
(四)电力、热力、燃气及水生产和供应业	54	464	126	458	0
(五)建筑业	469	6581	1340	5278	504
(六)批发和零售业	2277	9861	4205	9710	93
(七)交通运输、仓储和邮政业	320	2714	889	2437	152
(八)住宿和餐饮业	930	4559	2852	4459	3
(九)信息传输、软件和信息技术服务业	142	729	197	706	0
(十)金融业	54	89	42	89	0
(十一)房地产业	376	6545	2241	5630	543
(十二)租赁和商务服务业	1007	5255	1534	4466	569
(十三)科学研究、技术服务业	120	723	252	673	0
(十四)水利、环境和公共设施管理业	15	161	66	161	0
(十五)居民服务、修理和其他服务业	596	3768	1828	3494	0
(十六)教育	648	8776	6672	8413	2
(十七)卫生和社会工作	113	4585	3218	4533	30
(十八)文化、体育和娱乐业	286	1535	761	1457	0
(十九)公共管理、社会保障和社会组织	0	0	0	0	0

备注：本年数据为抽样调查推算数。

### 私营单位从业人员情况

从业人员(人)						
从业人员期末人数		从业人员平均人数				
在岗劳务合计	其他从业人员		在岗职工	劳务派遣人员	在岗劳务合计	其他从业人员
100104	3875	100633	94291	2496	96788	3846
3062	418	3645	2939	161	3100	545
32114	558	30914	30334	8	30342	572
11065	414	11100	10397	261	10658	442
458	6	474	468	0	468	6
5782	799	6345	5232	544	5777	568
9803	58	9975	9788	106	9894	81
2589	125	2752	2471	148	2619	133
4462	97	4413	4317	4	4321	92
706	24	718	694	0	694	24
89	0	91	91	0	91	0
6174	371	6313	5306	624	5930	383
5035	220	5205	4345	608	4953	252
673	49	741	679	0	679	62
161	0	147	147	0	147	0
3494	274	3705	3459	0	3459	247
8415	360	8232	7868	2	7870	363
4563	22	4477	4425	30	4455	22
1457	79	1385	1331	0	1331	55
0	0	0	0	0	0	0

### 4-4 六盘水市城镇全部私营

(2020年)

项 目	单位数 (个)	工资总额(千元)		
		从业人员工资总额		
		在岗职工 工资总额	劳务派遣人 员工资总额	
总 计	11079	5059919	4802861	116140
按国民经济行业分组(GB/T 4754-2017)				
(一)农、林、牧、渔业	2406	122107	93118	11523
(二)采矿业	323	2151213	2126058	267
(三)制造业	944	501884	478415	10020
(四)电力、热力、燃气及水生产和供应业	54	19197	19083	0
(五)建筑业	469	259825	220938	19573
(六)批发和零售业	2277	408093	401384	4081
(七)交通运输、仓储和邮政业	320	110277	96680	6249
(八)住宿和餐饮业	930	152885	149844	160
(九)信息传输、软件和信息技术服务业	142	28601	27127	0
(十)金融业	54	3388	3388	0
(十一)房地产业	376	285878	240118	34186
(十二)租赁和商务服务业	1007	213259	170157	29216
(十三)科学研究、技术服务业	120	31891	29729	0
(十四)水利、环境和公共设施管理业	15	5247	5247	0
(十五)居民服务、修理和其他服务业	596	132469	122554	0
(十六)教育	648	356454	345502	102
(十七)卫生和社会工作	113	232276	230525	765
(十八)文化、体育和娱乐业	286	44974	42993	0
(十九)公共管理、社会保障和社会组织	0	0	0	0

备注：本年数据为抽样调查推算数。

### 单位从业人员劳动报酬情况

工资总额(千元)		平均工资(元)				
从业人员工资总额		从业人员平均工资				
在岗劳务 合计	其他从业人员 工资总额		在岗职工 平均工资	劳务派遣人员 平均工资	在岗劳务合计	其他从业人员 平均工资
4919001	140917	50281	50936	46525	50823	36643
104641	17466	33500	31680	71547	33750	32076
2126324	24888	69587	70088	32902	70078	43520
488435	13450	45216	46017	38391	45830	30421
19083	113	40486	40757	0	40757	19101
240510	19315	40947	42224	35947	41633	33979
405464	2628	40912	41006	38652	40981	32533
102929	7349	40065	39119	42204	39294	55264
150004	2880	34643	34707	43987	34714	31288
27127	1474	39828	39084	0	39084	61296
3388	0	37058	37058	0	37058	0
274304	11574	45286	45256	54748	46256	30257
199373	13886	40974	39163	48065	40256	55079
29729	2162	43035	43804	0	43804	34666
5247	0	35789	35789	0	35789	0
122554	9915	35750	35435	0	35435	40155
345604	10850	43300	43915	52202	43917	29924
231290	986	51883	52097	25353	51916	45078
42993	1981	32464	32307	0	32307	36292
0	0	0	0	0	0	0

### 4-5 六枝特区城镇全部

(2020 年)

项 目	从业人员 (人)		
	从业人员期末人数		
		其中: 女性	在岗职工
总 计	30291	14102	23478
按国民经济行业分组 (GB/T 4754-2017)			
(一) 农、林、牧、渔业	107	50	102
(二) 采矿业	3553	293	3415
(三) 制造业	1741	424	1714
(四) 电力、热力、燃气及水生产和供应业	508	120	462
(五) 建筑业	368	57	236
(六) 批发和零售业	261	89	259
(七) 交通运输、仓储和邮政业	309	111	245
(八) 住宿和餐饮业	66	53	66
(九) 信息传输、软件和信息技术服务业	114	50	108
(十) 金融业	447	203	439
(十一) 房地产业	731	277	590
(十二) 租赁和商务服务业	140	36	137
(十三) 科学研究、技术服务业	277	51	217
(十四) 水利、环境和公共设施管理业	2597	1657	1983
(十五) 居民服务、修理和其他服务业	246	124	62
(十六) 教育	6809	4285	4909
(十七) 卫生和社会工作	3638	2462	2257
(十八) 文化、体育和娱乐业	261	138	217
(十九) 公共管理、社会保障和社会组织	8119	3622	6060

备注: 本年数据为抽样调查推算数。

### 非私营单位从业人员情况

从业人员 (人)								
从业人员期末人数			从业人员平均人数					
劳务派遣 人员	在岗劳 务合 计	其他从 业人 员		在岗 职工	劳 务派 遣 人 员	在 岗 劳 务 合 计	其 他 从 业 人 员	
1101	24579	5712	29104	22818	784	23603	5501	
0	102	5	107	100	0	100	7	
0	3415	138	3132	3089	0	3089	43	
0	1714	27	1729	1703	0	1703	25	
45	508	0	501	453	48	501	0	
40	276	92	367	235	40	275	92	
0	259	2	262	259	0	259	2	
45	289	20	309	245	51	295	14	
0	66	0	69	69	0	69	0	
3	111	3	114	108	3	111	4	
0	439	7	450	443	0	443	7	
59	649	82	775	624	71	695	80	
0	137	3	140	138	0	138	2	
1	218	58	275	176	4	181	95	
614	2597	0	2072	1756	316	2072	0	
164	226	20	246	63	151	214	32	
0	4909	1900	6783	4899	0	4899	1884	
40	2297	1341	3530	2207	11	2217	1313	
0	217	44	272	229	0	229	42	
90	6150	1969	7970	6022	89	6111	1859	

### 4-6 六枝特区城镇全部非私营

(2020 年)

项 目	工资总额 (千元)		
	从业人员工资总额		
	在岗职工工资 总额	劳务派遣人员 工资总额	
总 计	2290293	2035280	30695
按国民经济行业分组 (GB/T 4754-2017)			
(一) 农、林、牧、渔业	4022	3812	0
(二) 采矿业	215878	215277	0
(三) 制造业	66443	64426	0
(四) 电力、热力、燃气及水生产和供应业	81232	79094	2137
(五) 建筑业	16163	10439	1551
(六) 批发和零售业	11954	11898	0
(七) 交通运输、仓储和邮政业	19294	15658	2631
(八) 住宿和餐饮业	2297	2297	0
(九) 信息传输、软件和信息技术服务业	9700	9541	63
(十) 金融业	61857	61228	0
(十一) 房地产业	38249	31501	4810
(十二) 租赁和商务服务业	7590	7529	0
(十三) 科学研究、技术服务业	15434	12034	187
(十四) 水利、环境和公共设施管理业	86708	79036	7672
(十五) 居民服务、修理和其他服务业	10031	2332	6758
(十六) 教育	586604	532418	0
(十七) 卫生和社会工作	312390	221767	558
(十八) 文化、体育和娱乐业	13296	12358	0
(十九) 公共管理、社会保障和社会组织	731152	662634	4327

备注：本年数据为抽样调查推算数。

### 单位从业人员劳动报酬情况

工资总额 (千元)		平均工资 (元)				
从业人员工资总额		从业人员平均工资				
在岗劳务合计	其他从业人员 工资总额	在岗职工平均 工资	劳务派遣人员 平均工资	在岗劳务合计	其他从业人员 平均工资	
2065975	224318	78693	89195	39137	87532	40774
3812	210	37501	38058	0	38058	29623
215277	601	68935	69700	0	69700	13977
64426	2017	38438	37821	0	37821	80268
81232	0	161986	174553	44390	162050	0
11990	4173	43987	44337	38775	43529	45359
11898	56	45698	45888	0	45888	24341
18289	1005	62408	64028	51986	61963	71786
2297	0	33290	33290	0	33290	0
9603	96	84788	88672	20798	86825	25412
61228	629	137427	138091	0	138091	93609
36311	1938	49358	50512	67746	52273	24139
7529	61	54146	54607	0	54607	26422
12221	3213	56106	68328	42532	67700	33974
86708	0	41840	44999	24278	41840	0
9090	941	40766	36981	44755	42465	29406
532418	54186	86482	108676	0	108676	28763
222326	90065	88497	100499	52529	100269	68612
12358	938	48939	53920	0	53920	22070
666961	64190	91736	110043	48356	109140	34528

### 4-7 盘州市城镇全部

(2020年)

项 目	从业人员(人)		
	从业人员期末人数		
		其中:女性	在岗职工
总 计	96863	25796	85651
按国民经济行业分组(GB/T 4754-2017)			
(一)农、林、牧、渔业	117	44	117
(二)采矿业	49467	4387	49093
(三)制造业	4496	1405	4258
(四)电力、热力、燃气及水生产和供应业	2484	655	2300
(五)建筑业	1435	182	941
(六)批发和零售业	1771	820	1230
(七)交通运输、仓储和邮政业	937	280	592
(八)住宿和餐饮业	539	387	418
(九)信息传输、软件和信息技术服务业	42	10	42
(十)金融业	764	374	751
(十一)房地产业	2000	884	1519
(十二)租赁和商务服务业	1173	351	774
(十三)科学研究、技术服务业	730	120	555
(十四)水利、环境和公共设施管理业	210	72	120
(十五)居民服务、修理和其他服务业	276	107	148
(十六)教育	11364	6908	8856
(十七)卫生和社会工作	5455	3891	3702
(十八)文化、体育和娱乐业	527	253	249
(十九)公共管理、社会保障和社会组织	13078	4668	9985

备注:本年数据为抽样调查推算数。

### 非私营单位从业人员情况

从业人员(人)							
从业人员期末人数			从业人员平均人数				
劳务派遣人员	在岗劳务合计	其他从业人员		在岗职工	劳务派遣人员	在岗劳务合计	其他从业人员
2647	88298	8565	95768	84869	2631	87500	8268
0	117	0	118	118	0	118	0
96	49189	278	48954	48693	69	48762	192
154	4412	84	4534	4291	141	4432	102
166	2467	17	2487	2303	167	2470	17
330	1271	164	1477	947	368	1314	162
498	1728	42	1797	1250	502	1752	45
322	914	23	900	567	305	872	27
45	463	75	515	392	45	437	78
0	42	0	42	42	0	42	0
7	758	6	773	760	8	768	5
430	1949	51	1955	1481	413	1894	61
178	952	220	1120	759	174	934	187
3	558	172	692	545	10	555	137
32	152	59	193	116	31	147	45
25	173	103	259	170	25	195	64
0	8856	2508	11217	8723	0	8723	2494
0	3702	1753	5314	3657	0	3657	1657
66	315	212	511	256	108	364	147
294	10280	2799	12911	9799	265	10064	2847

### 4-8 盘州市城镇全部非私营单位

(2020 年)

项 目	工资总额 (千元)		
	从业人员工资总额		
	在岗职工工资总额	劳务派遣人员工资总额	
总 计	7947202	7524669	121473
按国民经济行业分组 (GB/T 4754-2017)			
(一) 农、林、牧、渔业	4584	4584	0
(二) 采矿业	3871958	3828152	4051
(三) 制造业	307226	291683	9262
(四) 电力、热力、燃气及水生产和供应业	325969	315185	8453
(五) 建筑业	67853	49592	12740
(六) 批发和零售业	110963	83067	26980
(七) 交通运输、仓储和邮政业	54199	36082	15110
(八) 住宿和餐饮业	19631	15056	2289
(九) 信息传输、软件和信息技术服务业	3418	3418	0
(十) 金融业	155563	154797	642
(十一) 房地产业	99966	85131	12786
(十二) 租赁和商务服务业	71583	57961	7406
(十三) 科学研究、技术服务业	65537	61958	623
(十四) 水利、环境和公共设施管理业	13694	8684	4088
(十五) 居民服务、修理和其他服务业	14853	9226	2074
(十六) 教育	1054326	998878	0
(十七) 卫生和社会工作	505358	418757	0
(十八) 文化、体育和娱乐业	28894	21221	3028
(十九) 公共管理、社会保障和社会组织	1171626	1081236	11941

备注：本年数据为抽样调查推算数。

### 从业人员劳动报酬情况

工资总额 (千元)		平均工资 (元)				
从业人员工资总额		从业人员平均工资				
在岗劳务合计	其他从业人员工资总额	在岗职工平均 工资	劳务派遣人员 平均工资	在岗劳务合计	其他从业人员 平均工资	
7646142	301060	82984	88662	46173	87384	36412
4584	0	38849	38849	0	38849	0
3832203	39755	79094	78619	58710	78590	207028
300945	6281	67766	67973	65923	67908	61611
323638	2331	131065	136876	50508	131024	136962
62331	5521	45944	52380	34655	47422	33984
110046	916	61746	66462	53705	62804	20423
51191	3007	60233	63610	49525	58684	109369
17345	2286	38140	38455	50867	39735	29234
3418	0	81319	81319	0	81319	0
155440	124	201274	203776	81574	202523	22984
97917	2049	51134	57479	30941	51690	33787
65367	6215	63887	76338	42460	70009	33281
62581	2956	94700	113647	64335	112786	21547
12772	922	70979	74542	131871	86591	20296
11300	3553	57364	54285	82960	57962	55542
998878	55448	93993	114511	0	114511	22232
418757	86601	95096	114500	0	114500	52266
24249	4645	56514	82749	28037	66536	31634
1093177	78449	90749	110341	45119	108626	27555

### 4-9 水城区城镇全部

(2020 年)

项 目	从业人员 (人)		
	从业人员期末人数		
		其中: 女性	在岗职工
总 计	37343	14114	30618
按国民经济行业分组 (GB/T 4754-2017)			
(一) 农、林、牧、渔业	68	24	15
(二) 采矿业	5485	370	5451
(三) 制造业	2737	885	1224
(四) 电力、热力、燃气及水生产和供应业	1268	282	1174
(五) 建筑业	1022	257	197
(六) 批发和零售业	1295	508	1010
(七) 交通运输、仓储和邮政业	1401	325	1228
(八) 住宿和餐饮业	297	151	155
(九) 信息传输、软件和信息技术服务业	0	0	0
(十) 金融业	539	269	537
(十一) 房地产业	426	174	424
(十二) 租赁和商务服务业	1108	412	591
(十三) 科学研究、技术服务业	100	21	96
(十四) 水利、环境和公共设施管理业	1223	861	1223
(十五) 居民服务、修理和其他服务业	168	84	163
(十六) 教育	7605	4264	6751
(十七) 卫生和社会工作	3045	1987	2369
(十八) 文化、体育和娱乐业	164	72	99
(十九) 公共管理、社会保障和社会组织	9392	3169	7911

备注: 本年数据为抽样调查推算数。

### 非私营单位从业人员情况

从业人员 (人)								
从业人员期末人数			从业人员平均人数					
劳务派遣 人员	在岗劳 务合 计	其他从 业人 员		在岗 职工	劳务 派 遣 人 员	在岗 劳 务 合 计	其他 从 业 人 员	
2708	33327	4016	36818	30309	2590	32899	3919	
53	68	0	70	15	55	70	0	
34	5485	0	5414	5380	34	5414	0	
860	2084	653	2668	1216	851	2067	601	
86	1260	8	1305	1213	86	1299	6	
405	602	420	864	143	324	467	397	
173	1183	112	1267	953	210	1163	104	
173	1401	0	1425	1250	175	1425	0	
142	297	0	288	164	124	288	0	
0	0	0	0	0	0	0	0	
2	539	0	543	541	2	543	0	
1	425	1	429	427	1	428	1	
432	1023	85	991	622	330	951	40	
0	96	3	101	98	1	98	3	
0	1223	0	1244	1244	0	1244	0	
5	168	0	161	156	5	161	0	
99	6850	755	7480	6673	85	6758	722	
140	2509	536	3017	2345	163	2508	509	
61	160	4	192	71	103	173	19	
42	7953	1439	9359	7799	42	7841	1517	

### 4-10 水城区城镇全部非私营单位

(2020 年)

项 目	工资总额 (千元)		
	从业人员工资总额		
	在岗职工工资总额	劳务派遣人员工资总额	
总 计	3004195	2707366	130118
按国民经济行业分组 (GB/T 4754-2017)			
(一) 农、林、牧、渔业	3746	948	2798
(二) 采矿业	397297	395164	2133
(三) 制造业	159846	85857	48326
(四) 电力、热力、燃气及水生产和供应业	158146	151548	5468
(五) 建筑业	24697	6213	9442
(六) 批发和零售业	80019	65458	11955
(七) 交通运输、仓储和邮政业	115656	105301	10355
(八) 住宿和餐饮业	13212	8081	5131
(九) 信息传输、软件和信息技术服务业	0	0	0
(十) 金融业	81699	81457	242
(十一) 房地产业	35406	35350	30
(十二) 租赁和商务服务业	51768	37492	12268
(十三) 科学研究、技术服务业	13238	12870	54
(十四) 水利、环境和公共设施管理业	54238	54238	0
(十五) 居民服务、修理和其他服务业	6822	6636	186
(十六) 教育	631570	616116	1154
(十七) 卫生和社会工作	270070	210922	14835
(十八) 文化、体育和娱乐业	9115	5030	3866
(十九) 公共管理、社会保障和社会组织	897649	828686	1874

备注：本年数据为抽样调查推算数。

### 从业人员劳动报酬情况

工资总额 (千元)		平均工资 (元)				
从业人员工资总额		从业人员平均工资				
在岗劳务合计	其他从业人员工资总额	在岗职工平均 工资	劳务派遣人员 平均工资	在岗劳务合计	其他从业人员 平均工资	
2837484	166711	81596	89326	50233	86248	42542
3746	0	53450	62840	50873	53450	0
397297	0	73383	73451	62735	73383	0
134183	25663	59911	70603	56787	64915	42700
157016	1130	121150	124899	63581	120840	188333
15655	9042	28592	43517	29142	33539	22776
77413	2606	63170	68706	56929	66579	25058
115656	0	81167	84247	59171	81167	0
13212	0	45927	49373	41379	45927	0
0	0	0	0	0	0	0
81699	0	150439	150539	122913	150439	0
35380	26	82594	82850	30000	82726	26000
49760	2008	52228	60313	37225	52314	50200
12924	314	130984	131969	61435	131338	117880
54238	0	43610	43610	0	43610	0
6822	0	42271	42433	37200	42271	0
617270	14300	84430	92332	13513	91336	19802
225757	44313	89505	89930	91032	90001	87057
8896	219	47506	71155	37665	51322	11830
830560	67089	95917	106251	44750	105922	44214

### 4-11 钟山区城镇全部

(2020年)

项 目	从业人员(人)		
	从业人员期末人数		
		其中: 女性	在岗职工
总 计	92512	34911	68080
按国民经济行业分组(GB/T 4754-2017)			
(一)农、林、牧、渔业	51	29	45
(二)采矿业	17063	1670	16127
(三)制造业	9744	2094	8781
(四)电力、热力、燃气及水生产和供应业	943	313	848
(五)建筑业	850	195	725
(六)批发和零售业	3821	1888	3711
(七)交通运输、仓储和邮政业	2752	613	1994
(八)住宿和餐饮业	722	408	644
(九)信息传输、软件和信息技术服务业	1837	730	1670
(十)金融业	13413	6664	4111
(十一)房地产业	2608	1102	1658
(十二)租赁和商务服务业	1292	343	1070
(十三)科学研究、技术服务业	975	208	947
(十四)水利、环境和公共设施管理业	570	217	319
(十五)居民服务、修理和其他服务业	280	136	178
(十六)教育	8107	5219	6306
(十七)卫生和社会工作	6124	4000	4892
(十八)文化、体育和娱乐业	651	387	615
(十九)公共管理、社会保障和社会组织	20709	8696	13439

备注: 本年数据为抽样调查推算数。

### 非私营单位从业人员情况

从业人员(人)								
从业人员期末人数			从业人员平均人数					
劳务派遣 人员	在岗劳 务合 计	其他从 业人 员		在岗 职工	劳务 派 遣 人 员	在 岗 劳 务 合 计	其 他 从 业 人 员	
8093	76173	16339	90900	67103	7996	75099	15800	
0	45	6	49	45	0	45	3	
411	16538	525	16459	15310	407	15717	742	
424	9205	539	9924	8879	404	9283	641	
89	937	6	944	845	93	938	6	
102	827	23	876	716	128	844	32	
21	3733	89	3858	3744	22	3766	92	
629	2622	129	2746	1980	628	2608	138	
41	685	37	709	656	34	690	19	
50	1720	118	1837	1670	50	1719	117	
149	4260	9152	12344	4104	154	4257	8087	
335	1993	615	2655	1598	380	1978	677	
163	1232	60	1318	1088	175	1263	55	
8	955	20	1023	947	26	972	51	
243	562	8	583	319	242	560	23	
102	280	0	286	184	102	286	0	
1097	7403	704	7894	6303	942	7245	650	
570	5462	661	6150	4857	645	5501	648	
22	637	14	680	645	22	667	13	
3636	17075	3634	20567	13215	3545	16760	3807	

4-12 钟山区城镇全部非私营

(2020 年)

项 目	工资总额 (千元)		
	从业人员工资总额		
	在岗职工工资总额	劳务派遣人员工资总额	
总 计	6771931	5986769	303707
按国民经济行业分组 (GB/T 4754-2017)			
(一) 农、林、牧、渔业	1490	1406	0
(二) 采矿业	1070042	976209	30314
(三) 制造业	715345	678194	17258
(四) 电力、热力、燃气及水生产和供应业	84759	80716	3145
(五) 建筑业	47114	40255	5972
(六) 批发和零售业	343725	340305	1338
(七) 交通运输、仓储和邮政业	256805	197554	49903
(八) 住宿和餐饮业	31835	29867	1308
(九) 信息传输、软件和信息技术服务业	198651	193663	3265
(十) 金融业	758256	546413	10738
(十一) 房地产业	121732	92659	9656
(十二) 租赁和商务服务业	72181	65323	3954
(十三) 科学研究、技术服务业	91348	86391	2164
(十四) 水利、环境和公共设施管理业	25945	17490	8075
(十五) 居民服务、修理和其他服务业	14812	9633	5179
(十六) 教育	659425	617975	21130
(十七) 卫生和社会工作	581719	527059	27933
(十八) 文化、体育和娱乐业	46660	45718	690
(十九) 公共管理、社会保障和社会组织	1650086	1439937	101685

备注：本年数据为抽样调查推算数。

单位从业人员劳动报酬情况

工资总额 (千元)		平均工资 (元)				
从业人员工资总额		从业人员平均工资				
在岗劳务合计	其他从业人员工资总额	在岗职工平均工资	劳务派遣人员平均工资	在岗劳务合计	其他从业人员平均工资	
6290476	481455	74499	89218	37982	83762	30471
1406	84	30691	31051	0	31051	25706
1006523	63519	65013	63763	74482	64040	85605
695452	19893	72082	76381	42687	74914	31052
83861	898	89803	95540	33817	89420	149667
46227	887	53780	56188	46793	54768	27719
341643	2082	89095	90884	61589	90715	22667
247458	9347	93534	99769	79508	94893	67832
31175	660	44930	45560	38471	45210	34737
196928	1723	108152	115988	65612	114530	14686
557151	201105	61425	133143	69950	130864	24868
102314	19418	45858	57988	25418	51732	28693
69276	2905	54755	60037	22567	54841	52802
88556	2792	89314	91262	84778	91091	55165
25566	379	44516	54901	33437	45646	16667
14812	0	51848	52443	50775	51848	0
639105	20320	83530	98047	22439	88219	31262
554992	26727	94591	108523	43323	100881	41219
46408	252	68616	70905	31573	69616	18827
1541622	108465	80232	108966	28682	91984	28493

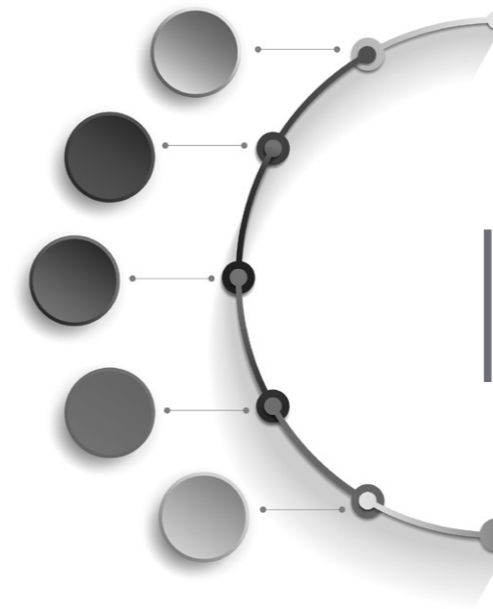

## 五、投资、房地产

TOUZI、FANGDICHAN

## 5-1 六盘水市固定资产投资情况

(2020 年)

单位: %

指标名称	增速	
	2019 年	2020 年
固定资产投资	-3.3	5.2
按产业分		
第一产业	-33.3	56.5
第二产业	37.8	17.7
第三产业	-8.7	-2.5
# 基础设施投资	-15.9	-0.1
工业投资	39.5	19.3
房地产开发投资	50.4	7.8
按登记注册类型分		
内资企业	-7.4	5.2
国有企业	-8.9	6.8
有限责任公司	-13.0	11.9
私营企业	38.0	-16.4
按建设性质分		
新建	-16.3	4.4
改建	54.9	17.5
改建和技术改造	81.3	2.2
按构成分		
建筑安装工程	-5.7	10.9
设备工器具购置	35.2	-27.6
其他费用	-29.0	-35.2
按控股类型分		
国有控股	-13.4	4.1
其他	10.2	28.0
本年资金来源小计		
自筹资金	23.3	24.6
其他资金来源	-38.0	-17.5

5-2 六盘水市按行业分固定资产投资情况

(2020年)

单位: %

指标名称	增速	
	2019年	2020年
固定资产投资	-3.3	5.2
农、林、牧、渔业	-33.3	56.5
采矿业	156.9	6.1
制造业	-3.9	7.1
# 农副食品加工业	0.9	-25.4
酒、饮料和精制茶制造业	75.2	-96.4
纺织业	6.6	22.3
有色金属冶炼和压延加工业	13.9	-10.4
电力、热力、燃气及水的生产和供应业	-19.0	96.1
批发和零售业	-13.2	-30.9
交通运输、仓储和邮政业	12.4	6.5
住宿和餐饮业	-14.9	-21.3
信息传输、软件和信息技术服务业	-51.7	53.4
房地产业	9.4	-7.0
租赁和商务服务业	51.6	113.5
科学研究和技术服务业	113.0	29.2
水利、环境和公共设施管理业	-29.6	-21.5
# 水利管理业	2.9	-54.9
居民服务和其他服务业	-5.0	-75.8
教育	0.0	23.3
卫生和社会工作	-21.8	173.2
文化、体育和娱乐业	-43.2	-42.7
# 文化艺术业	-6.2	-62.1
公共管理和社会组织	649.8	-28.6

5-3 六盘水市房地产施工及销售情况

(2020年)

指 标	计量单位	六盘水市	钟山区	六枝特区	水城区	盘州市
房屋施工面积	平方米	17587662	6448525	1381275	2080120	7677742
其中: 本年新开工面积	平方米	1622903	838427	144998	461337	178141
本年商品房销售面积	平方米	2341502	805181	369758	358483	808080
现房销售面积	平方米	141904	9178	1735	121450	9541
期房销售面积	平方米	2199598	796003	368023	237033	798539
本年商品房销售额	万元	1117544	459023	142822	139878	375821
现房销售额	万元	50697	6538	1706	38845	3608
期房销售额	万元	1066847	452485	141116	101033	372213
待售面积	平方米	353665	74710		202598	76357
其中: 待售 1—3 年	平方米	4589			411	4178
待售 3 年及以上	平方米	146889	74710			72179

5-4 六盘水市房地产投资增速情况

(2020年)

指标	计量单位	六盘水市	钟山区	六枝特区	水城区	盘州市
计划总投资	%	20.7	8.2	-15.6	61.9	26.1
自开始建设累计完成投资	%	11.9	10.7	-22.5	28.6	22.8
本年完成投资	%	7.8	16.1	-6.7	118.8	-22.7
按构成分:						
建筑工程	%	35.0	51.6	-2.2	94.5	9.2
安装工程	%	3.9	7.5	-10.3	-2.8	20.7
设备工器具购置	%	-25.7	-12.9	-16.9	-72.9	-23.9
其他费用	%	-46.3	-44.3	-55.8	1874.0	-72.1
其中:土地购置费	%	-49.2	-48.9		1726.0	-74.7
按工程用途分:						
住宅	%	19.9	49.9	-4.4	109.9	-20.5
其中:90平方米及以下	%	28.3	-3.1	-50.5	51.2	67.7
90—144平方米	%	26.0	96.5	12.8	137.6	-34.8
144平方米以上	%	-16.1	-36.8	-69.5	421.3	-2.7
办公楼	%	-28.9	-50.9	-49.4	7229.4	-26.0
商业营业用房	%	-8.5	-20.6	-20.8	134.6	-17.5
其他	%	-17.0	-19.6	25.7	164.6	-40.0

5-5 六盘水市房地产投资资金来源情况

(2020年)

指标	计量单位	六盘水市	钟山区	六枝特区	水城区	盘州市
本年资金来源合计	万元	1399111	595558	79281	282635	441637
上年末结余资金	万元	299080	179889	9117	56243	53831
本年实际到位资金	万元	1100031	415669	70164	226392	387806
国内贷款	万元	9000	9000			
银行贷款	万元	9000	9000			
自筹资金	万元	420703	89658	43354	135712	151979
定金及预收款	万元	279855	135585	8120	44097	92053
个人按揭贷款	万元	365201	173921	18347	36099	136834
其他到位资金	万元	25272	7505	343	10484	6940
本年各项应付款合计	万元	377822	152566	30789	62934	131533
其中:工程款	万元	279833	113737	28768	56711	80617
项目规划占地面积	平方米	12945674	2835576	928786	3073826	6107486
项目规划建筑面积	平方米	37502861	11744687	3440508	7308376	15009290
其中:住宅	平方米	24102071	6975473	2619519	5108468	9398611
商业营业用房	平方米	5252687	1382557	493972	1187721	2188437
办公楼	平方米	419294	96799	55272	56642	210581
其他	平方米	7728809	3289858	271745	955545	3211661
规划住宅套数	套	198530	55735	21309	41747	79739
其中:90平方米以下	套	29601	7087	1101	6659	14754
144平方米以上	套	29429	8023	619	12994	7793
项目个数	个	178	61	18	29	70
待开发土地面积	平方米	1371017	87490	165806	200945	916776
本年土地购置面积	平方米	62657				62657
本年土地成交价款	万元	16603				16603

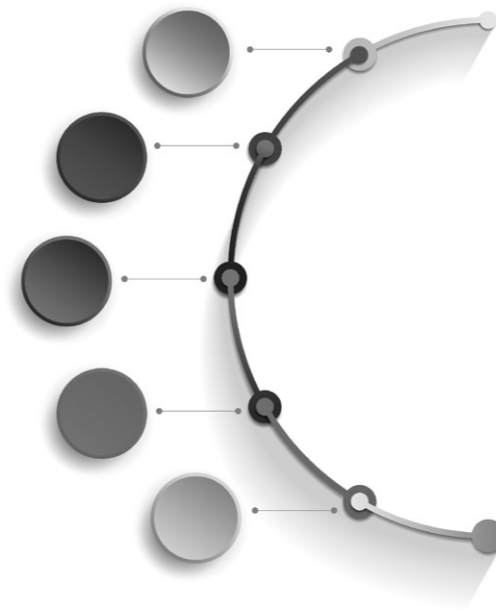

## 六、能源

NENG YUAN

## 6-1 能源消耗

年份	能源消费总量增速 (%)	能源消费弹性系数	万元地区生产总值能耗比上年增减 (%)	万元地区生产总值耗电 (千瓦时 / 万元)
2006	14.48	0.80	-2.98	2226
2007	9.64	0.60	-5.47	2232
2008	7.06	0.47	-6.82	1792
2009	7.92	0.69	-3.18	2076
2010	11.93	0.76	-3.34	2034
2011	12.58	0.76	-3.45	1903
2012	11.55	0.72	-3.84	1952.7
2013	10.28	0.65	-4.85	1837.3
2014	3.54	0.25	-9.25	1498.2
2015	2.87	0.24	-8.23	1390.9
2016	1.18	0.10	-9.66	1057.3
2017	2.61	0.24	-7.60	956.7
2018	0.57	0.07	-7.55	946.7
2019	2.77	0.37	-4.40	912.5
2020	0.29	0.06	-4.05	1000.1

注：计算能源消耗数据的地区生产总值 2006—2010 年按 2005 年可比价格计算，2011—2015 年按 2010 年可比价格计算，2016—2020 年按 2015 年可比价计算。

6-2 规模以上工业企业能源购进、消费情况

(2020年)

指标	单位	购进量	工业生产消费量
洗精煤(用于炼焦)	吨	5588484	5638565
其它洗煤	吨	1937474	1928095
焦炭	吨	697661	1669903
焦炉煤气	万立方米	47010	108487
高炉煤气	万立方米		586237
转炉煤气	万立方米	6476	57640
天然气	万立方米	38222	39048
液化天然气	吨	4090	4090
汽油	吨	874	853
煤油	吨	718	715
柴油	吨	33003	32181
液化石油气	吨	5	5
润滑油	吨	2627	2591
石油焦	吨	12027	12027
石油沥青	吨	5149	5149
电力	万千瓦时	603134	1097385
煤矸石(用于燃料)	吨	774737	1250341
城市生活垃圾(用于燃料)	吨	356224	353807
生物燃料	吨标准煤	156	96
余热余压	百万千焦	403195	8523320
其他燃料	吨标准煤	25	253

6-3 规模以上工业企业能源加工转换与回收利用情况

(2020年)

指标	单位	加工转换投入合计			能源加工转化产出	回收利用	
		火力发电	原煤入洗	炼焦			
洗精煤(用于炼焦)	吨	5638565		5638565	19064701		
其它洗煤	吨	1766975	1766975		15877235		
焦炭	吨				4257144		
其它焦化产品	吨				220258		
焦炉煤气	万立方米	45702	45702		104592		
高炉煤气	万立方米	185478	185478			586237	
转炉煤气	万立方米	23169	23169			51165	
天然气	万立方米	35712	35712				
液化天然气	吨				56968		
柴油	吨	2110	2110				
热力	百万千焦				192270		
电力	万千瓦时				3737062		
煤矸石(用于燃料)	吨	1250341	1250341		538702		
城市生活垃圾(用于燃料)	吨	353807	353807				
余热余压	百万千焦	8523320	8523320			11449060	
能源合计	吨标准煤	48190045	11474295	31536042	5171320	36961038	1246077

### 6-4-1 规模以上工业企业

(2020 年)

指 标	洗精煤(用于 炼焦)(吨)	其它洗煤 (吨)	焦炭 (吨)	焦炉煤气 (万立方米)
规上工业合计	5638565	1928095	1669903	108487
按工业行业门类分				
采矿业		11150		
煤炭开采和洗选业		11150		
有色金属矿采选业				
非金属矿采选业				
制造业	5638565	161120	1669903	67584
农副食品加工业				
食品制造业				
酒、饮料及精制茶制造业				
纺织业				
纺织服装、服饰业				
皮革、毛皮、羽毛及其制品和制鞋业				
木材加工和木、竹、藤、棕、草制品业				
造纸和纸制品业				
文教、工美、体育和娱乐用品制造业				
石油、煤炭及其他燃料加工业	4399849			26693
化学原料和化学制品制造业				
医药制造业				
橡胶和塑料制品业				
非金属矿物制品业		161120	21317	6107
黑色金属冶炼和压延加工业	1238716		1648586	34785
有色金属冶炼和压延加工业				
金属制品业				
通用设备制造业				
专用设备制造业				
汽车制造业				
电气机械和器材制造业				
计算机、通信和其他电子设备制造业				

### 分品种能源消费情况

高炉煤气 (万立方米)	转炉煤气 (万立方米)	天然气 (万立方米)	液化天然气 (吨)	汽油(吨)	煤油(吨)	柴油(吨)
586237	57640	39048	4090	853	715	32181
		3164		642	680	17164
		3164		642	680	16992
						172
586237	57640	884	4090	139	35	10848
		12				11
						21
		151	772	4		3
				4	13	781
						36
		36				
				44		70
	6476	260	2588	23		7455
586237	51165			20	18	1416
		426	730			
						8
				7		18
				5		4

### 6-4-1 规模以上工业企业

(2020 年)

指 标	洗精煤(用于 炼焦)(吨)	其它洗煤 (吨)	焦炭 (吨)	焦炉煤气 (万立方米)
废弃资源综合利用业				
金属制品、机械和设备修理业				
电力、热力、燃气及水生产和供应业		1755825		40903
电力、热力生产和供应业		1755825		40903
燃气生产和供应业				
水的生产和供应业				
<b>分部门</b>				
煤炭		11150		
石油石化				
冶金	5638565		1648586	61477
有色				
建材		161120	21317	6107
化工				
轻工				
纺织				
医药				
机械				
电子				
电力		1755825		40903
其他				
<b>特殊分组</b>				
六大高耗能行业	5638565	1916945	1669903	108487
非六大高耗能行业		11150		
<b>分地区</b>				
钟山区	1238716		1668290	40891
六枝特区			1613	
水城区	337862			
盘州市	4061987	1928095		67596

### 分品种能源消费情况(续)

高炉煤气 (万立方米)	转炉煤气 (万立方米)	天然气 (万立方米)	液化天然气 (吨)	汽油(吨)	煤油(吨)	柴油(吨)
						633
				31	4	391
		34999		71		4169
		34999		19		4169
				52		
		3164		642	680	16992
				52		
586237	51165			24	31	2197
		426	730			
	6476	260	2588	23		7627
				14		45
		163	772	40		109
		36				
				7		18
		34999		19		4169
				31	4	1024
586237	57640	35685	3318	66	31	13858
		3363	772	787	684	18323
586237	57640	4019		91	138	7394
		98		3		2115
		14953	3318	36		2981
		19978	772	724	577	19691

### 6-4-2 规模以上工业企业

(2020年)

指 标	液化石油气 (吨)	润滑油 (吨)	石油焦 (吨)	石油沥青 (吨)
规上工业合计	5	2591	12027	5149
按工业行业门类分				
采矿业		2517		
煤炭开采和洗选业		2517		
有色金属矿采选业				
非金属矿采选业				
制造业	5	74	12027	5149
农副食品加工业				
食品制造业				
酒、饮料及精制茶制造业				
纺织业				
纺织服装、服饰业				
皮革、毛皮、羽毛及其制品和制鞋业				
木材加工和木、竹、藤、棕、草制品业				
造纸和纸制品业				
文教、工美、体育和娱乐用品制造业				
石油、煤炭及其他燃料加工业				
化学原料和化学制品制造业				
医药制造业				
橡胶和塑料制品业				
非金属矿物制品业			12027	5149
黑色金属冶炼和压延加工业				
有色金属冶炼和压延加工业		16		
金属制品业	5			
通用设备制造业				
专用设备制造业				
汽车制造业				
电气机械和器材制造业				
计算机、通信和其他电子设备制造业				

### 分品种能源消费情况

电力 (万千瓦时)	煤矸石(用于燃料) (吨)	城市生活垃圾 (用于燃料)(吨)	生物燃料 (吨标准煤)	余热余压 (百万千焦)	其他燃料 (吨标准煤)
1097385	1250341	353807	96	8523320	253
252810	538702				
252179	538702				
26					
604					
511505			96	8523320	253
635					
757					
1777					
1047					
113					
126					
210					
2					
1					
30757				4099602	
12340					
160					
573					
87114				1661394	253
175375				2762324	
192622					
2917					
140					
78					
204					
595					
1640					

### 6-4-2 规模以上工业企业

(2020 年)

指 标	液化石油气 (吨)	润滑油 (吨)	石油焦 (吨)	石油沥青 (吨)
废弃资源综合利用业				
金属制品、机械和设备修理业		58		
电力、热力、燃气及水生产和供应业				
电力、热力生产和供应业				
燃气生产和供应业				
水的生产和供应业				
<b>分部门</b>				
煤炭		2517		
石油石化				
冶金				
有色		16		
建材			12027	5149
化工				
轻工				
纺织				
医药				
机械	5			
电子				
电力				
其他		58		
<b>特殊分组</b>				
六大高耗能行业		16	12027	5149
非六大高耗能行业	5	2575		
<b>分地区</b>				
钟山区				
六枝特区				
水城区		16	12027	2246
盘州市	5	2575		2903

### 分品种能源消费情况 (续)

电 力 (万千瓦时)	煤矸石(用于燃 料)(吨)	城市生活垃圾 (用于燃料)(吨)	生物燃料 (吨标准煤)	余热余压 (百万千焦)	其他燃料 (吨标准煤)
2035			96		
285					
333070	711639	353807			
330378	711639	353807			
166					
2526					
252179	538702				
166					
208503				6861926	
192648					
87718				1661394	253
12560					
4246					
1160					
160					
904					
1640					
330378	711639	353807			
5121			96		
828587	711639	353807		8523320	253
268798	538702		96		
347211		353807	96	2955207	
70063				560014	
332232				309289	
347880	1250341			4698810	253

### 6-5 电力消费、

(2020 年)

指 标	工业生产的电力消费 (万千瓦时)	火力发电产出 (万千瓦时)
规上工业总计	1097385	3737062
按工业行业分类		
采矿业	252810	27693
煤炭开采和洗选业	252179	27693
有色金属矿采选业	26	
非金属矿采选业	604	
制造业	511505	156501
农副食品加工业	635	
食品制造业	757	
酒、饮料及精制茶制造业	1777	
纺织业	1047	
纺织服装、服饰业	113	
皮革、毛皮、羽毛及其制品和制鞋业	126	
木材加工和木、竹、藤、棕、草制品业	210	
造纸和纸制品业	2	
文教、工美、体育和娱乐用品制造业	1	
石油、煤炭及其他燃料加工业	30757	30357
化学原料和化学制品制造业	12340	
医药制造业	160	
橡胶和塑料制品业	573	
非金属矿物制品业	87114	17342
黑色金属冶炼和压延加工业	175375	108802
有色金属冶炼和压延加工业	192622	
金属制品业	2917	
通用设备制造业	140	
专用设备制造业	78	
汽车制造业	204	
电气机械和器材制造业	595	
计算机、通信和其他电子设备制造业	1640	

### 火电投入产出情况

火力发电投入 (吨标准煤)	同比增长 (%)		
	工业生产的电力消费	火力发电产出	火力发电投入
11474295	1.7	-7.1	-6.8
188876	17.4	-7.4	7.2
188876	18.4	-7.4	7.2
	-48.0		
	-74.3		
604784	-1.1	9.5	8.9
	47.9		
	60.4		
	-14.1		
	2891.4		
	199.0		
	-81.9		
	-71.8		
	-9.1		
	-4.0		
139796	-11.2	11.6	11.6
	3.8		
	40.5		
	-4.3		
56654	-7.9	-0.2	0.3
408334	3.8	10.7	9.3
	1.0		
	-23.7		
	-72.9		
	-69.1		
	-62.6		
	-61.0		
	-5.3		

### 6-5 电力消费、火电

(2020 年)

指 标	工业生产的电力消 费(万千瓦时)	火力发电产出 (万千瓦时)
废弃资源综合利用业	2035	
金属制品、机械和设备修理业	285	
电力、热力、燃气及水生产和供应业	333070	3552868
电力、热力生产和供应业	330378	3552868
燃气生产和供应业	166	
水的生产和供应业	2526	
<b>分部门</b>		
煤炭	252179	27693
石油石化	166	
冶金	208503	139159
有色	192648	
建材	87718	17342
化工	12560	
轻工	4246	
纺织	1160	
医药	160	
机械	904	
电子	1640	
电力	330378	3552868
其他	5121	
<b>特殊分组</b>		
六大高耗能行业	828587	3709369
非六大高耗能行业	268798	27693
<b>分地区</b>		
钟山区	347211	140911
六枝特区	70063	603241
水城区	332232	1116866
盘州市	347880	1876045

### 投入产出情况(续)

火力发电投入 (吨标准煤)	同比增长(%)		
	工业生产的电力消费	火力发电产出	火力发电投入
	-20.8		
	37.5		
10680635	-3.8	-7.7	-7.8
10680635	-3.9	-7.7	-7.8
	-21.2		
	19.0		
188876	18.4	-7.4	7.2
	-21.2		
548131	1.4	10.9	9.9
	1.0		
56654	-9.5	-0.2	0.3
	4.2		
	-22.2		
	1490.8		
	40.5		
	-72.0		
	-5.3		
10680635	-3.9	-7.7	-7.8
	-10.0		
11285419	-1.9	-7.1	-7.0
188876	14.8	-7.4	7.2
571803	1.8	10.4	8.1
1790000	-7.1	-12.7	-11.5
3320920	4.6	-3.5	-2.9
5791572	0.9	-8.3	-8.7

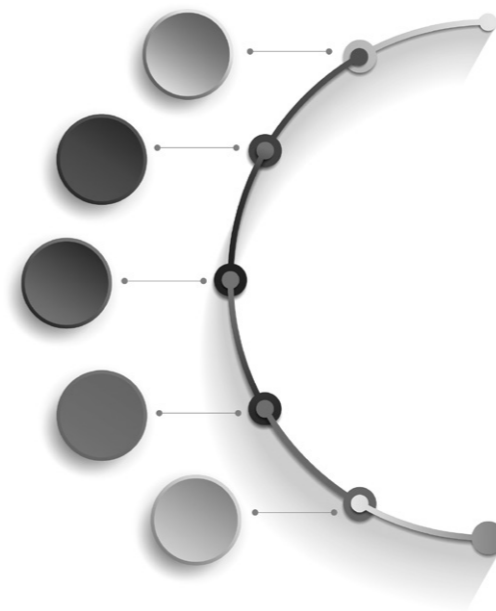

# 七、农业

NONG YE

7-1 六盘水市农业生产条件

指标名称	计量单位	2019年	2020年				
				钟山	六枝	水城	盘州
<b>乡村人口与从业人员</b>							
乡村户数	户	726785	752275	52463	139242	221828	338742
乡村人口数	人	2400602	2464351	175525	467002	842844	978980
男	人	1264056	1296996	93290	240622	444031	519053
女	人	1136546	1167355	82235	226380	398813	459927
乡村劳动力资源数	人	1465933	1474353	104655	303260	481372	585066
男	人	771552	779491	54941	154918	255743	313889
女	人	694381	694862	49714	148342	225629	271177
乡村从业人员数	人	1305606	1299958	78933	291424	447035	482566
男	人	700196	702098	42191	149158	248683	262066
女	人	605410	597860	36742	142266	198352	220500
<b>农村社会基础设施</b>							
自来水受益村数	个	718	741	44	211	184	302
通宽带村数	个	697	740	44	210	184	302
通有线电视村数	个	718	718	44	188	184	302
<b>农业主要能源及物资消耗</b>							
农村用电量	万千瓦时	43937	59452	5201	22507	18169	13575
农用化肥施用量							
按实物量计算	吨	181834	180525	4460	41276	49904	84885
按折纯法计算	吨	56146	62228	1948	14633	16479	29168
农用塑料薄膜使用量	吨	1596	1910	87	430	1112	281
农用柴油使用量	吨	2010	2227	161	810	763	494
农药使用量	吨	172	337	13	56	166	101

7-2 六盘水市主要农作物生产情况

指标名称	计量单位	2019 年	2020 年				
			钟山	六枝	水城	盘州	
农作物总播面	公顷	326002	332952				
粮食作物播面	公顷	178207	180407	6471	33102	62478	78355
夏粮	公顷	81116	85456	3264	15270	35396	31527
秋粮	公顷	97090	94951	3207	17833	27083	46828
粮食产量	吨	604576	609371	20390	125490	177794	285697
夏粮	吨	234137	244161	11650	34772	103094	94645
秋粮	吨	370439	365211	8739	90718	74701	191052
谷物播面	公顷	88094	87505	2184	19407	19860	46054
稻谷	公顷	12965	12536		6840	990	4705
小麦	公顷	18505	18493		4066	2932	11496
玉米	公顷	52653	52225	2184	7756	15481	26805
谷物产量	吨	385986	383290	7949	96612	72337	206392
稻谷	吨	92436	87990		49006	6210	32774
小麦	吨	42573	44034		9334	6848	27851
玉米	吨	241590	240875	7949	35626	58479	138820
豆类播面	公顷	27437	27267	1413	3650	10154	12051
大豆	公顷	17850	17710	577	1328	7248	8558
豆类产量	吨	24194	26053	1180	5237	8713	10924
大豆	吨	16130	17234	445	1286	6853	8649
薯类播面	公顷	62677	65635	2875	10045	32465	20251
马铃薯	公顷	59846	63354	2875	9403	31937	19139
甘薯	公顷	2830	2281		642	528	1112
薯类产量(折粮)	吨	194395	200028	11261	23642	96744	68381
马铃薯	吨	186268	193216	11261	21695	95327	64933
甘薯	吨	8128	6812		1947	1417	3448
油料	吨	30749	34011		15876	3692	14443
花生	吨	6711	6852		1953	3177	1722

7-2 六盘水市主要农作物生产情况(续)

指标名称	计量单位	2019 年	2020 年				
			钟山	六枝	水城	盘州	
油菜籽	吨	23084	26236		13613	475	12148
葵花籽	吨	451	430		295	39	96
糖料(甘蔗)	吨	17814	17415		410	15000	2005
烟叶	吨	15755	15454	330	870	9283	4971
烤烟	吨	13659	13093	330	103	8183	4477
中草药材(人工种植)	公顷	10613	10281	463	1002	857	7959
蔬菜及食用菌	吨	1579606	1696637	97774	309430	585982	703451
叶菜类	吨	59759	74358	8863	15432	12181	37882
白菜类	吨	552476	661681	46573	147997	232566	234545
甘蓝类	吨	15070	37142	2053	6897	4390	23802
根茎类	吨	534673	495512	11107	51703	207111	225591
瓜菜类	吨	32371	43751	2709	6328	16860	17853
豆类(菜用)	吨	52466	62463	5362	9160	17401	30539
茄果菜类	吨	183537	160877	7268	25780	43977	83852
葱蒜类	吨	67257	66113	3312	12999	20301	29502
水生菜类	吨	791	652		401	251	
其它蔬菜	吨	65473	72143	9971	28663	19336	14173
食用菌	吨	15733	21946	555	4071	11608	5711
瓜果类(果用瓜)播面	公顷	658	484	20	199	162	102
瓜果类(果用瓜)产量	吨	19304	13067	326	5829	4835	2078
其他农作物	公顷	30516	29421	660	1721	9155	17884
特种农作物							
花卉种植面积	公顷	298	160		83	22	55
鲜切花	万枝	7354	1264		4		1260
盆栽观赏植物[包括盆景]	万盆	20	29		27		2
香料	吨	1005	997		399	389	209

7-3 六盘水市茶叶、水果及食用坚果生产情况

指标名称	计量单位	2019年	2020年				
				钟山	六枝	水城	盘州
茶叶	吨	2833	3401	55	965	1312	1069
园林水果	吨	254708	209863	14000	39554	72170	84140
苹果	吨	5112	4771	1426	56	680	2609
梨	吨	34718	34334	5094	7519	6877	14844
柑橘类	吨	1957	3089	0	372	1117	1600
热带水果	吨	2671	2641	0	2480	155	6
其他园林水果	吨	210250	165028	7480	29127	63341	65081
桃	吨	18364	27308	4150	8259	8473	6426
猕猴桃	吨	27272	27700	0	3897	23434	369
葡萄	吨	2552	1130	607	144	230	150
柿子	吨	55	292	0	57	0	235
实用坚果	吨	5414	12667	388	1693	5382	5204
核桃	吨	4201	9892	263	1241	3706	4682
板栗	吨	1188	2634	99	452	1676	406
松子	吨	26	26	26	0	0	0
年末实有茶园面积	公顷	18694	19176	410	6242	5917	6607
本年采摘面积	公顷	9032	12131	209	3295	4373	4254
年末果园面积	公顷	93798	97598	2212	12891	36053	46444
苹果园	公顷	1101	1208	312	4	200	692
梨园	公顷	4995	4447	607	840	918	2082
柑橘园	公顷	863	1344	0	310	790	244
桃园	公顷	4477	4826	214	1120	1719	1773
猕猴桃园	公顷	8642	8899	0	1693	7097	109
葡萄园	公顷	457	175	61	14	69	32

7-4 六盘水市畜牧业生产情况

指标名称	计量单位	2019年	2020年				
				钟山	六枝	水城	盘州
年末存栏数							
猪	头	736091	875433	54213	184444	300376	336400
#能繁殖的母畜	头	63636	83992	4658	14209	29025	36100
牛	头	330533	332847	7785	92201	90931	141930
羊	只	269295	267491	10134	40397	95805	121155
#山羊	只	261219	256065	10134	39895	94071	111965
绵羊	只	8076	11426		502	1734	9190
家禽	只	6603110	8468489	431169	2572163	2501147	2964009
马	匹	7898	9732	80	3832	1599	4220
驴	头	48	49				49
骡	头	767	1300			631	669
兔	只	35668	26828	150	8435	2145	16098
当年出栏数							
猪	头	1044527	1058524	74916	206977	310266	466365
牛	头	110737	108434	2518	30516	29640	45760
羊	只	200097	185630	12032	30583	64225	78790
#山羊	只	195511	178242	12032	30583	63826	71801
绵羊	只	4586	7388			399	6989
家禽	只	9259483	10451699	858642	2952596	3274981	3365480
马	匹	1479	2075	45	777	251	1002

7-4 六盘水市畜牧业生产情况 (续)

指标名称	计量单位	2019年	2020年				
			钟山	六枝	水城	盘州	
驴	头	10					
骡	头	435	655		283	372	
兔	只	64624	45764	708	22438	10665	11953
<b>肉类总产量</b>	<b>吨</b>	<b>126728</b>					
猪肉	吨	92725	93303	6450	17661	26191	43000
牛肉	吨	14123	14206	331	4005	3899	5971
羊肉	吨	3161	3062	208	502	1056	1297
# 山羊肉	吨	3088	2925	208	502	1048	1168
绵羊肉	吨	73	137			8	129
禽肉	吨	15667	17830	1760	4801	5580	5689
马肉	吨	127	213	4	85	21	102
驴肉	吨	1					
骡肉	吨	33	55			22	33
兔肉	吨	184	83	1	39	19	25
其他肉	吨	707	305		217	36	52
<b>主要畜禽产品产量</b>							
绵羊毛产量	吨	10	5				5
蜂蜜产量	吨	196	207	2	47	93	66
禽蛋产量	吨	6377	7898	1339	1958	2720	1881

7-5 六盘水市农业总产值及其农业增加值

指标名称	计量单位	2019年	2020年				
			钟山	六枝	水城	盘州	
<b>农林牧渔业总产值</b>	<b>万元</b>	<b>2604935</b>	<b>2937709</b>	<b>148679</b>	<b>749725</b>	<b>831306</b>	<b>1207999</b>
农业总产值	万元	1749112	1937368	83308	550678	529616	773767
林业总产值	万元	166549	203832	10598	44758	51852	96625
牧业总产值	万元	551686	644025	31988	111395	214107	286534
渔业总产值	万元	5520	6089	92	3627	810	1560
农林牧渔服务业总产值	万元	132068	146395	22693	39268	34921	49514
<b>农林牧渔业增加值</b>	<b>万元</b>	<b>1641109</b>					
农业增加值	万元	1095001					
林业增加值	万元	118244					
牧业增加值	万元	331012					
渔业增加值	万元	3309					
农林牧渔服务业增加值	万元	93543					

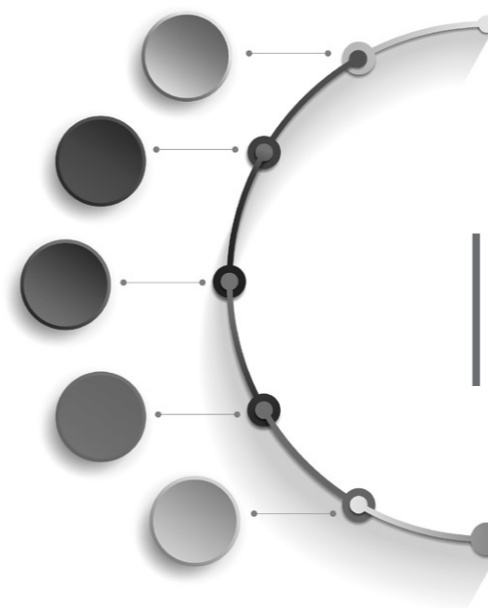

## 八、工业、建筑业

GONGYE、JIANZHUYE

8-1-1 2020 年工业企业

分 组	企业单位数 (个)	亏损企业	工业总产值 (当年价格)	年初存货	产成品
<b>总 计</b>	320	101	1067.75	62.65	20.41
一、按登记注册类型分组:					
内资企业	314	101	1010.44	59.36	18.76
国有企业	4	1	8.65	0.33	0.01
地方企业	4	1	8.65	0.33	0.01
股份合作企业	1	1	0.26	0.01	0.01
有限责任公司	104	39	547.41	43.63	13.24
国有独资公司	14	5	90.39	18.45	6.91
其他有限责任公司	90	34	457.01	25.17	6.33
股份有限公司	4	2	62.56	1.09	0.45
私营企业	201	58	391.56	14.31	5.05
私营独资企业	12	4	19.77	0.16	0.10
私营合伙企业	14	8	23.94	0.52	0.13
私营有限责任公司	170	44	312.90	12.75	4.28
私营股份有限公司	5	2	34.95	0.88	0.54
港、澳、台商投资企业	2		29.59	1.17	
合资经营企业(港或澳、台资)	2		29.59	1.17	
外商投资企业	4		27.72	2.13	1.65
中外合资经营企业	3		8.02	0.61	0.27
外资企业	1		19.70	1.51	1.38
二、在总计中: 亏损企业	101	101	216.78	29.28	9.05
在总计中: 国有控股企业	73	22	544.35	40.00	11.92
在总计中: 公有制企业	76	23	545.52	40.09	11.92
其中: 国有控股企业	73	22	544.35	40.00	11.92
其中: 中央企业	8	2	45.54	1.97	
地方企业	65	20	498.81	38.03	11.92
非公有制企业	244	78	522.24	22.56	8.50
股份合作企业	1	1	0.26	0.01	0.01
股份制企业	283	87	957.82	58.34	18.51
外商及港澳台商投资企业	6		57.31	3.29	1.65
在总计中: 私营企业	201	58	391.56	14.31	5.05

主要经济指标

单位: 亿元

资产总计	资产总计							
	流动资产 合计	应收账款	流动资产合计		长期股权 投资	固定资产 原价	房屋和构筑物	机器设备
			存货	产成品				
2037.24	673.82	130.65	74.99	24.87	72.34	1258.82	373.35	495.46
1868.72	648.42	125.08	70.92	23.57	72.34	1164.94	371.89	486.58
16.45	2.70	0.76	0.32			14.74	6.66	6.95
16.45	2.70	0.76	0.32			14.74	6.66	6.95
1.06	0.10	-0.01	0.11	0.11		0.80	0.51	0.29
1240.41	365.65	69.93	48.54	15.38	26.94	873.98	319.94	402.23
389.65	106.08	23.93	16.19	7.48	2.09	170.11	85.34	66.90
850.76	259.58	46.00	32.35	7.90	24.85	703.87	234.60	335.33
143.20	46.28	6.64	1.18	0.38	29.20	107.78	22.50	45.92
467.60	233.69	47.75	20.77	7.70	16.20	167.64	22.27	31.19
28.51	13.81	2.81	0.68	0.32		12.23	0.48	2.04
23.42	7.81	0.79	0.68	0.26		14.67	2.08	1.98
345.39	183.46	41.93	18.36	6.64	6.20	111.47	17.94	24.62
70.27	28.61	2.22	1.06	0.48	10.01	29.28	1.78	2.55
61.21	11.44	3.14	2.11	0.29		43.81	0.42	6.43
61.21	11.44	3.14	2.11	0.29		43.81	0.42	6.43
107.30	13.96	2.43	1.95	1.00		50.07	1.04	2.46
7.35	4.79	0.88	0.73	0.26		4.95	1.04	2.46
99.95	9.17	1.55	1.22	0.75		45.12		
691.69	187.97	33.90	31.54	11.82	8.47	373.76	157.92	142.67
1312.44	372.06	68.36	43.97	13.12	51.95	982.35	338.14	450.84
1314.84	374.00	69.78	44.08	13.12	51.95	983.94	338.14	450.84
1312.44	372.06	68.36	43.97	13.12	51.95	982.35	338.14	450.84
118.66	21.32	8.03	2.31	0.07		135.35	55.90	66.70
1193.78	350.74	60.34	41.66	13.05	51.95	847.00	282.24	384.15
722.40	299.83	60.87	30.90	11.75	20.39	274.89	35.21	44.62
1.06	0.10	-0.01	0.11	0.11		0.80	0.51	0.29
1799.27	624.01	120.72	69.13	22.88	72.34	1122.50	362.16	475.31
168.52	25.40	5.57	4.07	1.30		93.88	1.46	8.89
467.60	233.69	47.75	20.77	7.70	16.20	167.64	22.27	31.19

### 8-1-2 2020 年工业企业

### 主要经济指标

单位：亿元

分 组	资产总计				
	累计折旧	本年折旧	固定资产 净额	在建工程	无形资产
<b>总 计</b>	512.13	76.14	707.10	206.97	170.82
一、按登记注册类型分组：					
内资企业	495.91	72.90	637.42	198.56	158.31
国有企业	8.14	2.42	6.52	0.37	1.42
地方企业	8.14	2.42	6.52	0.37	1.42
股份合作企业	0.39	0.05	0.41		
有限责任公司	350.01	48.95	510.60	167.93	93.23
国有独资公司	55.99	4.27	112.42	122.21	21.69
其他有限责任公司	294.02	44.68	398.18	45.72	71.54
股份有限公司	71.41	5.05	35.46	7.85	6.20
私营企业	65.96	16.42	84.43	22.41	57.46
私营独资企业	3.42	1.60	1.69	0.50	0.60
私营合伙企业	5.04	0.95	8.36	3.18	0.44
私营有限责任公司	44.58	11.93	58.02	15.01	51.65
私营股份有限公司	12.93	1.94	16.35	3.72	4.76
港、澳、台商投资企业	8.67	2.03	27.16	0.46	12.39
合资经营企业（港或澳、台资）	8.67	2.03	27.16	0.46	12.39
外商投资企业	7.55	1.22	42.52	7.95	0.12
中外合资经营企业	3.21	0.26	1.74	0.66	0.12
外资企业	4.34	0.95	40.78	7.30	
二、在总计中：亏损企业	126.26	26.73	235.35	150.78	59.14
在总计中：国有控股企业	423.29	53.23	547.80	169.16	76.96
在总计中：公有制企业	424.46	53.28	548.21	169.16	76.96
其中：国有控股企业	423.29	53.23	547.80	169.16	76.96
其中：中央企业	46.39	18.54	88.96	0.97	1.07
地方企业	376.90	34.69	458.84	168.19	75.90
非公有制企业	87.67	22.86	158.89	37.81	93.85
股份合作企业	0.39	0.05	0.41		
股份制企业	478.94	67.87	620.44	194.50	155.85
外商及港澳台商投资企业	16.22	3.24	69.68	8.41	12.51
在总计中：私营企业	65.96	16.42	84.43	22.41	57.46

资产总计	负债合计	流动负债		所有者权 益合计	所有者权益合计			
		流动负债 合计	应付账款		实收资本	国家资本	集体资本	法人资本
土地使用权								
40.30	1463.37	910.47	185.09	567.97	365.10	110.16	3.36	205.36
39.35	1358.19	860.99	175.56	504.63	313.76	103.38	3.36	168.79
0.02	9.37	5.79	1.79	7.09	3.60	0.10		2.86
0.02	9.37	5.79	1.79	7.09	3.60	0.10		2.86
	1.03	1.03	0.11	0.04	0.04		0.04	
34.06	943.18	569.88	111.01	296.29	255.66	93.61	1.65	154.45
10.19	284.79	158.95	29.13	104.86	32.30	27.44		4.86
23.87	658.39	410.93	81.88	191.43	223.36	66.17	1.65	149.59
3.42	75.88	50.78	7.82	67.31	16.65	9.65	0.07	
1.84	328.74	233.52	54.85	133.91	37.81	0.02	1.61	11.48
0.03	20.91	11.59	1.82	3.49	1.33			0.89
	22.25	20.66	2.46	1.18	2.45		1.29	0.02
1.55	227.49	178.34	45.37	117.06	28.16	0.02	0.32	10.55
0.26	58.09	22.93	5.18	12.18	5.87			0.02
0.86	33.04	10.49	7.27	28.17	18.90	6.63		5.90
0.86	33.04	10.49	7.27	28.17	18.90	6.63		5.90
0.10	72.14	39.00	2.26	35.17	32.43	0.15		30.67
0.10	3.17	3.08	2.26	4.18	2.43	0.15		0.67
	68.96	35.91		30.99	30.00			30.00
11.90	584.37	335.71	58.70	103.93	85.39	30.53	1.37	42.53
37.56	960.60	569.05	114.06	351.84	266.62	109.69	0.25	140.92
37.56	962.19	570.16	114.62	352.65	267.12	109.83	0.61	140.92
37.56	960.60	569.05	114.06	351.84	266.62	109.69	0.25	140.92
0.80	108.52	40.62	6.72	10.14	31.68	8.40		23.28
36.76	852.09	528.43	107.35	341.69	234.94	101.29	0.25	117.64
2.74	501.18	340.31	70.48	215.33	97.97	0.33	2.75	64.43
	1.03	1.03	0.11	0.04	0.04		0.04	
39.29	1304.65	821.93	169.38	492.85	306.34	103.28	2.04	165.02
0.96	105.18	49.48	9.53	63.34	51.33	6.78		36.57
1.84	328.74	233.52	54.85	133.91	37.81	0.02	1.61	11.48

### 8-1-3 2020 年工业企业

### 主要经济指标

单位：亿元

分 组	所有者权益合计			营业收入	主营业务 收入
	个人资本	港澳台资本	外商资本		
<b>总 计</b>	38.24	6.50	1.48	982.50	940.19
一、按登记注册类型分组：					
内资企业	38.24			928.72	887.07
国有企业	0.65			4.64	4.63
地方企业	0.65			4.64	4.63
股份合作企业				0.26	0.26
有限责任公司	5.94			543.34	514.87
国有独资公司				114.56	106.08
其他有限责任公司	5.94			428.78	408.79
股份有限公司	6.94			57.70	56.24
私营企业	24.71			322.78	311.07
私营独资企业	0.44			15.86	11.24
私营合伙企业	1.14			17.61	17.61
私营有限责任公司	17.27			260.57	253.55
私营股份有限公司	5.85			28.74	28.67
港、澳、台商投资企业		6.37		30.38	30.04
合资经营企业（港或澳、台资）		6.37		30.38	30.04
外商投资企业		0.13	1.48	23.40	23.08
中外合资经营企业		0.13	1.48	7.65	7.32
外资企业				15.75	15.75
二、在总计中：亏损企业	10.97			209.22	205.44
在总计中：国有控股企业	9.31	6.37	0.08	568.31	538.82
在总计中：公有制企业	9.31	6.37	0.08	569.56	540.07
其中：国有控股企业	9.31	6.37	0.08	568.31	538.82
其中：中央企业				41.20	40.00
地方企业	9.31	6.37	0.08	527.11	498.83
非公有制企业	28.92	0.13	1.40	412.94	400.12
股份合作企业				0.26	0.26
股份制企业	36.00			890.35	853.33
外商及港澳台商投资企业		6.50	1.48	53.78	53.12
在总计中：私营企业	24.71			322.78	311.07

营业成本	税金及 附加	销售费用	管理费用	研发费用	财务费用	利息费用	利息收入	资产减值 损失
807.70	19.02	26.09	47.51	11.02	32.58	28.49	0.72	1.27
773.99	17.52	23.35	45.38	10.42	31.09	26.96	0.80	1.27
3.94	0.23	0.08	0.57	0.12	0.04	0.05		
3.94	0.23	0.08	0.57	0.12	0.04	0.05		
0.28	0.02		0.09					
480.42	6.28	8.24	20.18	7.37	23.01	21.56	0.54	1.15
103.44	1.73	0.93	5.19	1.39	3.32	2.78	0.04	0.68
376.98	4.55	7.32	14.98	5.98	19.69	18.78	0.51	0.48
40.64	2.81	0.20	5.91	1.33	1.18	0.90	0.17	-0.08
248.72	8.19	14.83	18.63	1.61	6.86	4.45	0.09	0.20
12.08	0.58	0.25	1.42		0.17	0.10		
14.94	0.50	0.37	1.21		0.31	0.02		
206.42	5.80	11.99	12.29	1.22	4.42	2.42	0.03	0.20
15.28	1.31	2.23	3.70	0.38	1.96	1.91	0.06	
20.00	0.75	1.15	1.17	0.01	0.82	0.88	-0.03	-0.01
20.00	0.75	1.15	1.17	0.01	0.82	0.88	-0.03	-0.01
13.71	0.75	1.59	0.96	0.59	0.66	0.65	-0.05	
5.99	0.13	0.52	0.39	0.04	0.02		-0.02	
7.72	0.62	1.07	0.57	0.56	0.64	0.65	-0.03	
196.58	3.70	2.54	11.99	1.98	11.71	9.75	0.04	0.79
495.00	8.67	7.81	23.64	8.30	23.63	22.25	0.73	0.99
495.79	8.68	7.82	23.78	8.34	23.65	22.26	0.73	0.99
495.00	8.67	7.81	23.64	8.30	23.63	22.25	0.73	0.99
38.36	0.32	0.02	1.12	0.65	4.62	4.42	0.04	-0.02
456.64	8.35	7.79	22.52	7.65	19.00	17.83	0.69	1.02
311.91	10.35	18.27	23.72	2.68	8.93	6.23	-0.01	0.27
0.28	0.02		0.09					
742.75	16.20	22.66	42.08	10.30	30.58	26.79	0.80	1.27
33.71	1.50	2.74	2.13	0.60	1.49	1.53	-0.09	-0.01
248.72	8.19	14.83	18.63	1.61	6.86	4.45	0.09	0.20

8-1-4 2020 年工业企业

主要经济指标

单位：亿元

分 组	其他收益	投资收益	公允价值 变动收益	资产处置 收益	营业利润
总 计	5.95	4.39	0.02	0.02	48.00
一、按登记注册类型分组：					
内资企业	5.88	4.39	0.02	0.05	36.33
国有企业	0.71				0.36
地方企业	0.71				0.36
股份合作企业					-0.12
有限责任公司	3.34	3.88		0.05	4.27
国有独资公司	0.10	0.02			-2.00
其他有限责任公司	3.24	3.86		0.05	6.27
股份有限公司	1.76	0.35			7.83
私营企业	0.06	0.17	0.01		23.99
私营独资企业					1.37
私营合伙企业					0.28
私营有限责任公司	0.06	0.15	0.01		18.46
私营股份有限公司		0.02			3.88
港、澳、台商投资企业	0.02				6.51
合资经营企业（港或澳、台资）	0.02				6.51
外商投资企业	0.05			-0.03	5.16
中外合资经营企业	0.05				0.62
外资企业				-0.03	4.54
二、在总计中：亏损企业	0.51	-0.09	0.01		-19.65
在总计中：国有控股企业	5.81	4.50	0.01	0.05	10.94
在总计中：公有制企业	5.81	4.50	0.01	0.05	11.19
其中：国有控股企业	5.81	4.50	0.01	0.05	10.94
其中：中央企业	0.49	0.27	0.01		-3.11
地方企业	5.33	4.23		0.05	14.05
非公有制企业	0.14	-0.11	0.01	-0.03	36.81
股份合作企业					-0.12
股份制企业	5.17	4.39	0.02	0.05	34.44
外商及港澳台商投资企业	0.07			-0.03	11.67
在总计中：私营企业	0.06	0.17	0.01		23.99

营业外 收入	营业外 支出	利润总额	所得税 费用	应付职工 薪酬	应交 增值税	平均工人 数（万人）	期末工人 数（万人）	从业人员期末 人数（万人）
10.30	4.65	53.65	9.00	126.11	36.62	12.82	12.81	12.55
8.98	4.50	40.81	7.48	118.16	33.92	11.88	11.87	11.61
0.05	0.02	0.39	0.15	2.15	0.25	0.19	0.19	0.19
0.05	0.02	0.39	0.15	2.15	0.25	0.19	0.19	0.19
0.04		-0.09		0.18	0.03	0.03	0.02	0.02
6.76	2.99	8.05	3.11	58.40	11.64	5.20	5.27	5.24
2.15	0.20	-0.05	0.49	21.64	1.55	1.99	2.05	2.08
4.61	2.79	8.10	2.63	36.75	10.09	3.21	3.22	3.16
0.11	0.05	7.89	1.26	24.28	4.92	2.25	2.25	2.25
2.02	1.44	24.57	2.95	33.16	17.09	4.21	4.13	3.90
0.02	0.20	1.18	0.31	1.51	0.96	0.31	0.21	0.21
0.08	0.09	0.27	0.07	2.70	0.97	0.30	0.30	0.34
1.30	0.96	18.80	1.82	21.82	12.54	2.88	2.89	2.61
0.63	0.19	4.33	0.75	7.13	2.62	0.73	0.74	0.74
0.27	0.09	6.69	1.45	3.67	0.97	0.31	0.31	0.31
0.27	0.09	6.69	1.45	3.67	0.97	0.31	0.31	0.31
1.05	0.06	6.15	0.07	4.27	1.72	0.63	0.63	0.63
	0.04	0.58	0.07	0.47	0.30	0.04	0.04	0.04
1.05	0.02	5.57		3.80	1.42	0.59	0.59	0.59
3.49	1.11	-17.27	0.27	34.59	4.73	3.79	3.86	3.88
6.37	2.65	14.66	4.34	80.02	15.62	6.93	6.99	6.97
6.38	2.65	14.91	4.39	80.22	15.63	6.95	7.01	6.99
6.37	2.65	14.66	4.34	80.02	15.62	6.93	6.99	6.97
0.03	0.22	-3.29	0.18	2.64	1.01	0.13	0.12	0.12
6.34	2.44	17.95	4.16	77.37	14.62	6.80	6.87	6.85
3.93	2.00	38.74	4.61	45.88	20.98	5.87	5.80	5.56
0.04		-0.09		0.18	0.03	0.03	0.02	0.02
8.80	4.18	39.06	6.94	111.62	31.72	11.06	11.14	10.84
1.32	0.15	12.84	1.52	7.94	2.70	0.94	0.94	0.94
2.02	1.44	24.57	2.95	33.16	17.09	4.21	4.13	3.90

### 8-1-5 2020 年工业企业

### 主要经济指标

单位：亿元

分 组	从业人员平均 人数(万人)	亏损企业亏损 总额	利税总额	应交税金及 附加
<b>总 计</b>	12.29	17.27	109.29	64.64
一、按登记注册类型分组：				
内资企业	11.35	17.27	92.25	58.92
国有企业	0.19	0.32	0.87	0.63
地方企业	0.19	0.32	0.87	0.63
股份合作企业	0.02	0.09	-0.04	0.04
有限责任公司	5.13	12.54	25.97	21.03
国有独资公司	2.03	1.63	3.23	3.77
其他有限责任公司	3.09	10.91	22.74	17.26
股份有限公司	2.26	0.63	15.61	8.99
私营企业	3.75	3.70	49.85	28.23
私营独资企业	0.20	0.28	2.72	1.85
私营合伙企业	0.34	1.05	1.73	1.54
私营有限责任公司	2.50	1.54	37.14	20.16
私营股份有限公司	0.72	0.82	8.25	4.68
港、澳、台商投资企业	0.30		8.42	3.17
合资经营企业(港或澳、台资)	0.30		8.42	3.17
外商投资企业	0.63		8.62	2.54
中外合资经营企业	0.04		1.01	0.50
外资企业	0.59		7.61	2.05
二、在总计中：亏损企业	3.73	17.27	-8.84	8.70
在总计中：国有控股企业	6.89	11.42	38.96	28.63
在总计中：公有制企业	6.91	11.43	39.22	28.70
其中：国有控股企业	6.89	11.42	38.96	28.63
其中：中央企业	0.13	4.64	-1.97	1.50
地方企业	6.77	6.78	40.92	27.13
非公有制企业	5.38	5.84	70.07	35.94
股份合作企业	0.02	0.09	-0.04	0.04
股份制企业	10.60	15.53	86.98	54.86
外商及港澳台商投资企业	0.94		17.04	5.71
在总计中：私营企业	3.75	3.70	49.85	28.23

营业收入 利润率 (%)	资产负债 率(%)	总资产贡 献率(%)	人均营业 收入(万 元/人)	流动资产 周转率(次 /年)	每百元资产 实现的营业 收入(元)	产成品存 货周转天 数(天)	应收账款 平均回收 期(天)	成本费用 利润率 (%)
5.46	71.83	6.73	76.62	1.46	48.23	11.08	47.87	5.80
4.39	72.68	6.34	78.15	1.43	49.70	10.96	48.48	4.62
8.46	56.93	5.54	24.34	1.72	28.20	0.02	59.20	8.25
8.46	56.93	5.54	24.34	1.72	28.20	0.02	59.20	8.25
-33.57	96.70	-4.07	10.01	2.69	24.68	145.38	-19.25	-24.03
1.48	76.04	3.79	104.46	1.49	43.80	11.52	46.33	1.49
-0.05	73.09	1.53	57.44	1.08	29.40	26.04	75.21	-0.05
1.89	77.39	4.82	133.71	1.65	50.40	7.54	38.62	1.91
13.67	52.99	11.41	25.59	1.25	40.29	3.36	41.45	16.01
7.61	70.30	11.59	76.64	1.38	69.03	11.15	53.26	8.45
7.44	73.32	9.90	51.92	1.15	55.63	9.48	63.81	8.47
1.52	94.98	7.48	59.09	2.26	75.18	6.30	16.16	1.59
7.21	65.87	11.45	90.38	1.42	75.44	11.58	57.93	7.95
15.06	82.66	14.38	39.63	1.00	40.89	11.35	27.80	18.37
22.02	53.97	15.23	99.32	2.66	49.63	5.29	37.22	28.90
22.02	53.97	15.23	99.32	2.66	49.63	5.29	37.22	28.90
26.28	67.23	8.69	36.96	1.68	21.81	26.30	37.42	35.12
7.61	43.16	14.05	177.43	1.60	104.02	15.40	41.56	8.37
35.35	69.00	8.30	26.70	1.72	15.76	34.77	35.42	52.76
-8.26	84.49	0.13	55.26	1.11	30.25	21.65	58.34	-7.68
2.58	73.19	4.61	82.02	1.53	43.30	9.54	43.30	2.63
2.62	73.18	4.62	81.97	1.52	43.32	9.53	44.10	2.67
2.58	73.19	4.61	82.02	1.53	43.30	9.54	43.30	2.63
-7.99	91.45	2.04	316.18	1.93	34.72	0.61	70.13	-7.35
3.41	71.38	4.86	77.53	1.50	44.16	10.29	41.21	3.50
9.38	69.38	10.56	70.29	1.38	57.16	13.56	53.07	10.60
-33.57	96.70	-4.07	10.01	2.69	24.68	145.38	-19.25	-24.03
4.39	72.51	6.28	80.47	1.43	49.48	11.09	48.81	4.60
23.88	62.41	11.07	57.27	2.12	31.91	13.83	37.31	31.58
7.61	70.30	11.59	76.64	1.38	69.03	11.15	53.26	8.45

8-2-1 2020 年工业企业

按行业分主要经济指标

单位：亿元

分 组	企业单位 数 (个)	亏损企业	工业总产 值 (当年 价格)	年初存货	产成品
总 计	320	101	1067.75	62.65	20.41
采矿业	119	40	504.97	28.52	11.71
煤炭开采和洗选业	113	40	494.29	28.51	11.70
烟煤和无烟煤开采洗选	111	38	493.68	28.49	11.67
其他煤炭采选	2	2	0.61	0.02	0.02
有色金属矿采选业	1		3.36		
常用有色金属矿采选	1		3.36		
铅锌矿采选	1		3.36		
非金属矿采选业	5		7.32	0.01	0.01
土砂石开采	5		7.32	0.01	0.01
石灰石、石膏开采	1		1.64		
粘土及其他土砂石开采	4		5.68	0.01	0.01
制造业	161	53	435.04	28.09	8.37
农副食品加工业	13	3	4.01	0.37	0.17
谷物磨制	2		0.50	0.04	0.01
稻谷加工	2		0.50	0.04	0.01
植物油加工	3	2	0.77	0.13	0.10
食用植物油加工	3	2	0.77	0.13	0.10
屠宰及肉类加工	5		1.06	0.11	0.06
肉制品及副产品加工	5		1.06	0.11	0.06
其他农副食品加工	3	1	1.67	0.08	
豆制品制造	2	1	0.89	0.06	
其他未列明农副食品加工	1		0.79	0.03	
食品制造业	5	2	5.41	0.11	0.03
焙烤食品制造	1	1	0.32		
饼干及其他焙烤食品制造	1	1	0.32		
方便食品制造	2	1	0.37	0.07	0.02
米、面制品制造	2	1	0.37	0.07	0.02
调味品、发酵制品制造	2		4.72	0.04	0.02
酱油、食醋及类似制品制造	1		4.48		
其他调味品、发酵制品制造	1		0.23	0.04	0.02

资产总计	资产总计							
	流动资产 合计	应收账款	流动资产合计		长期股权 投资	固定资产 原价	房屋和构筑物	机器设备
			存货	产成品				
2037.24	673.82	130.65	74.99	24.87	72.34	1258.82	373.35	495.46
1134.58	331.31	60.75	33.49	12.40	51.19	560.65	182.67	174.62
1123.28	323.00	60.57	28.34	12.36	51.19	559.67	182.45	174.28
1122.88	322.74	60.40	28.31	12.34	51.19	559.46	182.44	174.20
0.40	0.26	0.17	0.03	0.02		0.21		0.08
4.75	2.58					0.13		
4.75	2.58					0.13		
4.75	2.58					0.13		
6.55	5.73	0.18	5.14	0.04		0.86	0.22	0.34
6.55	5.73	0.18	5.14	0.04		0.86	0.22	0.34
0.38	0.36	0.14	0.02	0.02		0.24		
6.17	5.37	0.04	5.12	0.01		0.61	0.22	0.34
416.32	202.64	38.48	34.73	12.33	4.62	285.56	65.47	113.12
5.73	2.39	0.21	0.67	0.41		1.22	0.13	0.07
0.53	0.41	0.05	0.10	0.05		0.10	0.07	0.02
0.53	0.41	0.05	0.10	0.05		0.10	0.07	0.02
1.00	0.36	0.04	0.23	0.17		0.76		
1.00	0.36	0.04	0.23	0.17		0.76		
0.68	0.54	0.11	0.16	0.15		0.15		0.03
0.68	0.54	0.11	0.16	0.15		0.15		0.03
3.53	1.08	0.01	0.19	0.04		0.22	0.06	0.02
0.53	0.13	0.01	0.13			0.17	0.06	0.02
3.00	0.95		0.06	0.04		0.05		
0.98	0.83	0.18	0.32	0.13		0.51	0.25	0.22
0.11	0.10	0.01	0.06			0.01		0.01
0.11	0.10	0.01	0.06			0.01		0.01
0.45	0.37	0.12	0.07	0.02		0.12	0.05	0.08
0.45	0.37	0.12	0.07	0.02		0.12	0.05	0.08
0.42	0.36	0.05	0.19	0.10		0.38	0.20	0.13
0.09	0.04					0.05		
0.33	0.32	0.05	0.19	0.10		0.33	0.20	0.13

8-2-1 2020 年工业企业

分 组	企业单位 数(个)	亏损企业	工业总产 值(当年 价格)	年初存货	产成品
总 计	320	101	1067.75	62.65	20.41
酒、饮料和精制茶制造业	12	5	12.85	3.36	1.13
酒的制造	4	1	9.69	1.62	0.41
白酒制造	2		5.65	1.49	0.40
啤酒制造	1	1	0.28	0.13	0.01
其他酒制造	1		3.76		
饮料制造	6	3	2.73	1.71	0.70
瓶(罐)装饮用水制造	1		0.21	0.01	
果菜汁及果菜汁饮料制造	3	3	1.75	1.69	0.68
含乳饮料和植物蛋白饮料制造	2		0.76	0.01	0.01
精制茶加工	2	1	0.43	0.03	0.02
纺织业	1		0.93	0.02	0.01
棉纺织及印染精加工	1		0.93	0.02	0.01
棉纺纱加工	1		0.93	0.02	0.01
纺织服装、服饰业	1	1	2.57		
机织服装制造	1	1	2.57		
运动机织服装制造	1	1	2.57		
皮革、毛皮、羽毛及其制品和制鞋业	3	1	0.78	0.02	0.02
制鞋业	3	1	0.78	0.02	0.02
皮鞋制造	2		0.50	0.02	0.02
橡胶鞋制造	1	1	0.28		
木材加工和木、竹、藤、棕、草制品业	1		0.22	0.03	
木质制品制造	1		0.22	0.03	
木门窗制造	1		0.22	0.03	
文教、工美、体育和娱乐用品制造业	1		0.01		
工艺美术及礼仪用品制造	1		0.01		
抽纱刺绣工艺品制造	1		0.01		

按行业分主要经济指标(续一)

单位:亿元

资产总计	资产总计							
	流动资产 合计	应收账款	流动资产合计		长期股权 投资	固定资产 原价	房屋和构筑物	机器设备
			存货	产成品				
2037.24	673.82	130.65	74.99	24.87	72.34	1258.82	373.35	495.46
48.14	31.11	1.35	4.77	1.77	1.69	3.63	0.61	2.27
5.19	2.86	0.14	2.10	0.56	0.47	1.16	0.60	0.39
4.69	2.54	0.14	1.97	0.54	0.47	0.55	0.32	0.10
0.38	0.24		0.14	0.01		0.60	0.29	0.29
0.13	0.09							
32.84	25.23	1.16	2.63	1.19	1.22	2.31		1.88
0.35	0.24	0.22	0.02	0.01		0.33		
32.09	24.80	0.84	2.57	1.16	1.22	1.80		1.77
0.41	0.19	0.10	0.04	0.01		0.17		0.11
10.10	3.02	0.06	0.04	0.03		0.17		
0.40	0.27		0.16	0.12		0.13		0.13
0.40	0.27		0.16	0.12		0.13		0.13
0.40	0.27		0.16	0.12		0.13		0.13
0.21	0.20	0.10						
0.21	0.20	0.10						
0.21	0.20	0.10						
1.25	1.17	0.29	0.04	0.04		0.13		0.03
1.25	1.17	0.29	0.04	0.04		0.13		0.03
0.06	0.03		0.03	0.02		0.03		0.03
1.19	1.14	0.29	0.01	0.01		0.10		
0.30	0.29	0.17	0.03			0.01		
0.30	0.29	0.17	0.03			0.01		
0.30	0.29	0.17	0.03			0.01		
0.04	0.04							
0.04	0.04							
0.04	0.04							

8-2-1 2020 年工业企业

分 组	企业单位 数(个)	亏损企业	工业总产 值(当年 价格)	年初存货	产成品
总 计	320	101	1067.75	62.65	20.41
石油、煤炭及其他燃料加工业	6	2	66.65	4.71	0.89
精炼石油产品制造	1	1	0.88	0.18	0.18
原油加工及石油制品制造	1	1	0.88	0.18	0.18
煤炭加工	5	1	65.77	4.52	0.71
炼焦	4	1	64.71	4.32	0.69
其他煤炭加工	1		1.06	0.20	0.02
化学原料和化学制品制造业	5	2	2.75	0.87	0.24
基础化学原料制造	1		0.76		
其他基础化学原料制造	1		0.76		
肥料制造	3	2	0.71	0.86	0.24
有机肥料及微生物肥料制造	3	2	0.71	0.86	0.24
涂料、油墨、颜料及类似产品制造	1		1.28		
涂料制造	1		1.28		
医药制造业	2	1	0.83	0.12	0.05
中成药生产	2	1	0.83	0.12	0.05
橡胶和塑料制品业	5		3.33	0.38	0.12
橡胶制品业	1		1.00	0.32	0.08
橡胶板、管、带制造	1		1.00	0.32	0.08
塑料制品业	4		2.33	0.06	0.04
塑料板、管、型材制造	3		0.94	0.06	0.04
日用塑料制品制造	1		1.40		
非金属矿物制品业	43	17	63.27	6.82	1.81
水泥、石灰和石膏制造	8	4	40.71	4.24	1.51
水泥制造	8	4	40.71	4.24	1.51
石膏、水泥制品及类似制品制造	23	9	14.14	0.62	0.08
水泥制品制造	23	9	14.14	0.62	0.08
砖瓦、石材等建筑材料制造	6	2	3.69	0.14	0.10
粘土砖瓦及建筑砌块制造	2	1	1.21	0.08	0.06

按行业分主要经济指标(续二)

单位:亿元

资产总计	资产总计							
	流动资产 合计	应收账款	流动资产合计		长期股权 投资	固定资产 原价	房屋和构筑物	机器设备
			存货	产成品				
2037.24	673.82	130.65	74.99	24.87	72.34	1258.82	373.35	495.46
73.73	30.90	3.80	5.03	2.16	0.17	52.02	1.69	0.17
1.09	0.83	0.21	0.20	0.20		0.33		
1.09	0.83	0.21	0.20	0.20		0.33		
72.65	30.06	3.59	4.83	1.96	0.17	51.69	1.69	0.17
72.01	29.50	3.58	4.74	1.95	0.17	51.59	1.69	0.17
0.64	0.56	0.01	0.09			0.11		
6.46	3.62	1.07	1.03	0.40		0.33	0.13	0.13
0.71	0.60	0.02						
0.71	0.60	0.02						
4.88	2.21	0.44	1.02	0.40		0.27	0.13	0.13
4.88	2.21	0.44	1.02	0.40		0.27	0.13	0.13
0.86	0.81	0.61				0.06		
0.86	0.81	0.61				0.06		
2.35	0.92	0.18	0.14	0.05		1.51	0.36	0.14
2.35	0.92	0.18	0.14	0.05		1.51	0.36	0.14
2.62	1.66	0.69	0.50	0.40		0.68	0.12	0.27
1.55	1.01	0.25	0.37	0.28		0.38	0.06	0.20
1.55	1.01	0.25	0.37	0.28		0.38	0.06	0.20
1.07	0.65	0.44	0.13	0.12		0.30	0.06	0.07
0.99	0.65	0.44	0.13	0.12		0.30	0.06	0.07
0.07	0.01							
89.49	46.86	16.99	6.82	2.14	0.85	65.36	12.72	26.11
55.94	22.32	5.84	4.14	1.72	0.02	54.43	10.84	22.90
55.94	22.32	5.84	4.14	1.72	0.02	54.43	10.84	22.90
22.75	17.64	10.02	0.95	0.22	0.70	6.03	1.01	1.99
22.75	17.64	10.02	0.95	0.22	0.70	6.03	1.01	1.99
3.68	1.83	1.02	0.15	0.07	0.13	2.07	0.74	0.95
1.89	1.00	0.70	0.06	0.04	0.13	1.02	0.35	0.37

8-2-1 2020 年工业企业

分 组	企业单位 数(个)	亏损企业	工业总产 值(当年 价格)	年初存货	产成品
总 计	320	101	1067.75	62.65	20.41
建筑用石加工	3		1.51	0.03	0.02
其他建筑材料制造	1	1	0.98	0.03	0.02
玻璃制造	2		3.31	0.05	0.02
其他玻璃制造	2		3.31	0.05	0.02
耐火材料制品制造	1		0.39		
耐火陶瓷制品及其他耐火材料制造	1		0.39		
石墨及其他非金属矿物制品制造	3	2	1.03	1.76	0.10
石墨及碳素制品制造	2	1	0.80	1.75	0.08
其他非金属矿物制品制造	1	1	0.23	0.02	0.02
黑色金属冶炼和压延加工业	2	1	146.33	6.50	1.70
炼铁	1	1	0.76	0.08	
钢压延加工	1		145.57	6.42	1.70
有色金属冶炼和压延加工业	15	8	54.22	2.23	1.08
常用有色金属冶炼	3	2	18.05	1.01	0.07
铅锌冶炼	2	1	0.83	0.12	0.07
铝冶炼	1	1	17.22	0.89	
有色金属合金制造	4	2	17.90	0.45	0.41
有色金属压延加工	8	4	18.27	0.76	0.59
铝压延加工	8	4	18.27	0.76	0.59
金属制品业	17	4	26.84	1.14	0.48
结构性金属制品制造	13	4	19.75	0.98	0.36
金属结构制造	12	4	12.26	0.98	0.36
金属门窗制造	1		7.49		
金属丝绳及其制品制造	3		4.13	0.16	0.12
铸造及其他金属制品制造	1		2.96		
其他未列明金属制品制造	1		2.96		

按行业分主要经济指标(续三)

单位:亿元

资产总计	资产总计							
	流动资产 合计	应收账款	流动资产合计		长期股权 投资	固定资产 原价	房屋和构筑物	机器设备
			存货	产成品				
2037.24	673.82	130.65	74.99	24.87	72.34	1258.82	373.35	495.46
0.92	0.77	0.32	0.06	0.03		0.08		
0.86	0.06	0.01	0.03	0.01		0.98	0.38	0.58
0.61	0.43	0.05	0.12	0.01		0.15	0.01	0.13
0.61	0.43	0.05	0.12	0.01		0.15	0.01	0.13
0.02						0.02		0.02
0.02						0.02		0.02
6.49	4.63	0.05	1.45	0.10		2.67	0.12	0.11
5.98	4.35		1.43	0.09		2.44	0.01	0.01
0.51	0.28	0.05	0.02	0.02		0.23	0.11	0.10
113.85	41.29	4.16	8.39	1.42	1.37	132.89	43.99	69.82
0.68	0.47	0.04	0.07			0.21	0.10	0.11
113.17	40.82	4.12	8.32	1.42	1.37	132.67	43.89	69.71
15.96	9.52	0.89	2.91	1.30	0.54	11.28	1.72	7.73
8.82	4.78	0.21	1.37		0.04	10.29	1.61	7.23
1.19	0.62		0.19		0.03	0.75	0.04	0.60
7.63	4.16	0.21	1.18		0.01	9.55	1.57	6.64
4.23	3.03	0.56	0.55	0.51	0.50	0.20		0.18
2.91	1.71	0.12	0.98	0.78		0.80	0.11	0.31
2.91	1.71	0.12	0.98	0.78		0.80	0.11	0.31
20.45	14.15	2.67	1.37	0.57		6.35	0.43	1.24
18.62	13.07	2.41	1.06	0.45		5.64		0.95
18.17	13.02	2.41	1.06	0.45		5.60		0.95
0.44	0.05					0.04		
1.54	0.81	0.26	0.31	0.13		0.71	0.42	0.29
0.29	0.27							
0.29	0.27							

8-2-1 2020 年工业企业

分 组	企业单位 数(个)	亏损企业	工业总产 值(当年 价格)	年初存货	产成品
总 计	320	101	1067.75	62.65	20.41
通用设备制造业	1		0.42		
通用零部件制造	1		0.42		
机械零部件加工	1		0.42		
专用设备制造业	6	1	7.66	0.17	0.17
采矿、冶金、建筑专用设备制造	5	1	1.93	0.17	0.17
矿山机械制造	5	1	1.93	0.17	0.17
环保、邮政、社会公共服务及其他专用设备制造	1		5.73		
交通安全、管制及类似专用设备制造	1		5.73		
汽车制造业	1		0.56		
汽车零部件及配件制造	1		0.56		
电气机械和器材制造业	9	1	16.84	0.43	0.02
输配电及控制设备制造	3		13.38	0.16	
配电开关控制设备制造	1		2.84		
电力电子元器件制造	1		7.31	0.16	
其他输配电及控制设备制造	1		3.23		
电线、电缆、光缆及电工器材制造	2	1	2.21	0.01	
电线、电缆制造	1		2.09		
光纤制造	1	1	0.12	0.01	
电池制造	3		1.04	0.10	0.02
锂离子电池制造	2		0.66	0.09	0.01
镍氢电池制造	1		0.39	0.01	0.01
照明器具制造	1		0.20	0.16	
照明灯具制造	1		0.20	0.16	
计算机、通信和其他电子设备制造业	7	3	12.58	0.65	0.41
智能消费设备制造	2	1	0.63	0.19	0.13
其他智能消费设备制造	2	1	0.63	0.19	0.13

按行业分主要经济指标(续四)

单位:亿元

资产总计	资产总计							
	流动资产 合计	应收账款	流动资产合计		长期股权 投资	固定资产 原价	房屋和构筑物	机器设备
			存货	产成品				
2037.24	673.82	130.65	74.99	24.87	72.34	1258.82	373.35	495.46
0.47	0.35	0.01				0.12		
0.47	0.35	0.01				0.12		
0.47	0.35	0.01				0.12		
8.95	7.94	1.10	1.25	0.91		0.96	0.28	0.56
8.43	7.88	1.10	1.25	0.91		0.90	0.28	0.56
8.43	7.88	1.10	1.25	0.91		0.90	0.28	0.56
0.52	0.06					0.05		
0.52	0.06					0.05		
0.52	0.47					0.21		
0.52	0.47					0.21		
4.11	2.37	0.85	0.43	0.03		0.56		0.16
1.31	0.41		0.15	0.01		0.15		
0.29	0.15					0.11		
0.24	0.17		0.15	0.01		0.01		
0.77	0.10					0.03		
0.55	0.42	0.21	0.01			0.11		
0.34	0.21					0.11		
0.21	0.21	0.21	0.01					
1.32	0.60	0.01	0.13	0.02		0.28		0.13
1.28	0.56		0.12			0.25		0.10
0.04	0.03	0.01	0.01	0.01		0.04		0.04
0.93	0.93	0.63	0.14			0.02		0.02
0.93	0.93	0.63	0.14			0.02		0.02
10.77	1.89	0.93	0.66	0.42		0.80	0.02	0.42
1.01	0.80	0.52	0.15	0.04		0.12	0.02	0.08
1.01	0.80	0.52	0.15	0.04		0.12	0.02	0.08

8-2-1 2020 年工业企业

分 组	企业单位 数(个)	亏损企业	工业总产 值(当年 价格)	年初存货	产成品
总 计	320	101	1067.75	62.65	20.41
电子器件制造	3	1	11.15	0.08	0.01
光电子器件制造	2	1	5.03		
其他电子器件制造	1		6.12	0.08	0.01
电子元件及电子专用材料制造	1	1	0.56	0.30	0.27
电子专用材料制造	1	1	0.56	0.30	0.27
其他电子设备制造	1		0.23	0.09	
废弃资源综合利用业	3	1	1.61	0.02	0.02
金属废料和碎屑加工处理	1	1	0.97	0.01	0.01
非金属废料和碎屑加工处理	2		0.63	0.01	0.01
金属制品、机械和设备修理业	2		4.37	0.15	0.02
电气设备修理	1		0.49		
其他机械和设备修理业	1		3.88	0.15	0.02
电力、热力、燃气及水生产和供应业	40	8	127.74	6.04	0.33
电力、热力生产和供应业	30	7	121.25	5.04	0.02
电力生产	29	6	120.90	5.04	0.02
火力发电	9	1	106.63	4.99	
水力发电	9	3	5.69	0.03	0.02
风力发电	6	1	4.96	0.02	
太阳能发电	4		2.81		
生物质能发电	1	1	0.82		
热力生产和供应	1	1	0.35		
燃气生产和供应业	4	1	2.85	0.61	0.10
燃气生产和供应业	4	1	2.85	0.61	0.10
天然气生产和供应业	4	1	2.85	0.61	0.10
水的生产和供应业	6		3.64	0.40	0.21
自来水生产和供应	4		2.66	0.40	0.21
污水处理及其再生利用	2		0.98		

按行业分主要经济指标(续五)

单位:亿元

资产总计	资产总计							
	流动资产 合计	应收账款	流动资产合计		长期股权 投资	固定资产 原价	房屋和构筑物	机器设备
			存货	产成品				
2037.24	673.82	130.65	74.99	24.87	72.34	1258.82	373.35	495.46
8.62	0.36	0.21	0.13	0.10		0.34		
0.39	0.28	0.17	0.10	0.08		0.30		
8.23	0.08	0.03	0.04	0.02		0.03		
0.78	0.41	0.02	0.30	0.27		0.34		0.34
0.78	0.41	0.02	0.30	0.27		0.34		0.34
0.36	0.32	0.18	0.08					
1.27	0.73	0.19	0.02	0.02		0.65	0.18	0.38
0.46	0.30	0.03				0.05		0.04
0.81	0.43	0.15	0.02	0.02		0.60	0.18	0.34
8.28	3.68	2.65	0.19	0.04		6.21	2.85	3.29
0.50	0.48	0.24						
7.78	3.19	2.41	0.19	0.04		6.20	2.85	3.29
486.34	139.88	31.42	6.77	0.14	16.54	412.62	125.20	207.72
400.74	101.51	28.05	5.83	0.02	14.76	400.79	124.19	207.03
395.62	100.88	27.77	5.83	0.02	14.76	397.66	123.93	205.73
291.72	79.51	17.40	5.77		14.76	299.44	88.42	182.77
35.53	6.51	0.03	0.02	0.02		43.13	25.37	7.85
36.76	7.52	4.87	0.02			34.18	10.14	11.33
25.03	5.96	4.67				20.90		3.78
6.57	1.39	0.80	0.02			0.01		
5.12	0.63	0.28				3.13	0.26	1.30
12.37	5.01	1.86	0.67	0.12	1.78	4.36	0.20	0.45
12.37	5.01	1.86	0.67	0.12	1.78	4.36	0.20	0.45
12.37	5.01	1.86	0.67	0.12	1.78	4.36	0.20	0.45
73.23	33.35	1.52	0.27			7.47	0.81	0.23
53.87	31.80	0.13	0.25			7.44	0.81	0.23
19.36	1.55	1.39	0.02			0.03		0.01

### 8-2-2 2020 年工业企业

### 按行业分主要经济指标

单位：亿元

分 组	资产总计				
	累计折旧	本年折旧	固定资产 净额	在建工程	无形资产
总 计	512.13	76.14	707.10	206.97	170.82
采矿业	224.12	30.88	308.62	177.78	136.34
煤炭开采和洗选业	223.92	30.84	307.96	177.78	136.29
烟煤和无烟煤开采洗选	223.81	30.78	307.86	177.74	136.29
其他煤炭采选	0.11	0.06	0.10	0.04	
有色金属矿采选业					
常用有色金属矿采选					
铅锌矿采选					
非金属矿采选业	0.20	0.04	0.66		0.04
土砂石开采	0.20	0.04	0.66		0.04
石灰石、石膏开采	0.11	0.02	0.13		
粘土及其他土砂石开采	0.08	0.02	0.53		0.04
制造业	134.82	15.18	141.03	14.99	19.50
农副食品加工业	0.18	0.01	0.79	0.01	
谷物磨制			0.07		
稻谷加工			0.07		
植物油加工	0.16		0.60	0.01	
食用植物油加工	0.16		0.60	0.01	
屠宰及肉类加工	0.01		0.05		
肉制品及副产品加工	0.01		0.05		
其他农副食品加工	0.01		0.08		
豆制品制造	0.01		0.08		
其他未列明农副食品加工					
食品制造业	0.11	0.02	0.36	0.05	
焙烤食品制造			0.01		
饼干及其他焙烤食品制造			0.01		
方便食品制造	0.03	0.01	0.10	0.05	
米、面制品制造	0.03	0.01	0.10	0.05	
调味品、发酵制品制造	0.08	0.01	0.25		
酱油、食醋及类似制品制造					
其他调味品、发酵制品制造	0.08	0.01	0.25		

资产总计	负债合计	流动负债		所有者权 益合计	所有者权益合计			
		流动负债 合计	应付账款		实收资本	国家资本	集体资本	法人资本
土地使用权								
40.30	1463.37	910.47	185.09	567.97	365.10	110.16	3.36	205.36
18.55	780.10	488.12	92.79	349.48	154.36	53.77	1.92	72.19
18.51	771.22	482.46	87.56	347.07	153.17	53.77	1.92	71.40
18.51	770.89	482.13	87.55	347.00	153.06	53.77	1.92	71.40
	0.33	0.33	0.01	0.08	0.11			
	3.21			1.54	0.60			0.60
	3.21			1.54	0.60			0.60
	3.21			1.54	0.60			0.60
0.04	5.67	5.65	5.23	0.87	0.59			0.19
0.04	5.67	5.65	5.23	0.87	0.59			0.19
	0.33	0.33		0.04	0.03			
0.04	5.34	5.32	5.23	0.83	0.56			0.19
12.84	319.27	257.47	72.22	96.15	95.45	27.12	1.08	55.41
	2.72	0.60	0.07	3.01	1.47			1.32
	0.23	0.17	0.01	0.31	0.27			0.27
	0.23	0.17	0.01	0.31	0.27			0.27
	0.99	0.16	0.05					
	0.99	0.16	0.05					
	0.26	0.26		0.42	0.11			0.04
	0.26	0.26		0.42	0.11			0.04
	1.24			2.28	1.08			1.00
	0.22			0.31	0.08			
	1.02			1.98	1.00			1.00
	0.61	0.42	0.04	0.37	0.26			0.13
	0.09	0.08	0.01	0.03	0.03			0.03
	0.09	0.08	0.01	0.03	0.03			0.03
	0.34	0.34	0.03	0.11	0.06			0.01
	0.34	0.34	0.03	0.11	0.06			0.01
	0.18			0.24	0.17			0.09
	0.03			0.06	0.02			0.02
	0.15			0.18	0.15			0.07

8-2-2 2020 年工业企业

分 组	资产总计				
	累计折旧	本年折旧	固定资产 净额	在建工程	无形资产
总 计	512.13	76.14	707.10	206.97	170.82
酒、饮料和精制茶制造业	1.33	0.29	2.02	5.35	0.62
酒的制造	0.84	0.14	0.31	1.11	0.23
白酒制造	0.29	0.13	0.27	1.11	0.14
啤酒制造	0.56	0.01	0.05		0.09
其他酒制造					
饮料制造	0.48	0.14	1.70	4.24	0.38
瓶（罐）装饮用水制造	0.24	0.03	0.09		
果菜汁及果菜汁饮料制造	0.22	0.10	1.58	4.13	0.38
含乳饮料和植物蛋白饮料制造	0.01	0.01	0.03	0.11	
精制茶加工	0.01				
纺织业			0.13		
棉纺织及印染精加工			0.13		
棉纺纱加工			0.13		
纺织服装、服饰业					
机织服装制造					
运动机织服装制造					
皮革、毛皮、羽毛及其制品和制鞋业			0.03		
制鞋业			0.03		
皮鞋制造			0.03		
橡胶鞋制造					
木材加工和木、竹、藤、棕、草制品业			0.01		
木质制品制造			0.01		
木门窗制造			0.01		
文教、工美、体育和娱乐用品制造业					
工艺美术及礼仪用品制造					
抽纱刺绣工艺品制造					

按行业分主要经济指标（续一）

单位：亿元

资产总计	负债合计	流动负债		所有者权 益合计	所有者权益合计			
		流动负债 合计	应付账款		实收资本	国家资本	集体资本	法人资本
土地使用权								
40.30	1463.37	910.47	185.09	567.97	365.10	110.16	3.36	205.36
0.23	45.10	26.43	3.28	3.03	6.34	0.56	0.47	2.76
0.23	4.38	3.28	0.44	0.81	1.74	0.06	0.47	0.31
0.14	3.21	2.20	0.43	1.47	1.20	0.06	0.47	0.29
0.09	1.08	1.08	0.01	-0.71	0.52			
	0.08			0.04	0.02			0.02
	30.56	14.83	2.57	2.28	3.70	0.50		1.55
	0.18	0.16	0.15	0.17	0.13			
	30.02	14.42	2.31	2.06	3.55	0.50		1.55
	0.35	0.25	0.11	0.05	0.01			
	10.16	8.32	0.27	-0.05	0.90			0.90
	0.35	0.35	0.07	0.05	0.02			
	0.35	0.35	0.07	0.05	0.02			
	0.35	0.35	0.07	0.05	0.02			
	0.02	0.02	0.02	0.19	0.05			
	0.02	0.02	0.02	0.19	0.05			
	0.02	0.02	0.02	0.19	0.05			
	1.26	0.03	0.01	0.02	0.02			0.02
	1.26	0.03	0.01	0.02	0.02			0.02
	0.06	0.03	0.01	0.02	0.02			0.02
	1.21							
	0.24	0.24	0.19	0.06	0.06			
	0.24	0.24	0.19	0.06	0.06			
	0.24	0.24	0.19	0.06	0.06			
	0.02	0.02		0.02				
	0.02	0.02		0.02				
	0.02	0.02		0.02				

8-2-2 2020 年工业企业

按行业分主要经济指标 (续二)

单位: 亿元

分 组	资产总计				
	累计折旧	本年折旧	固定资产 净额	在建工程	无形资产
总 计	512.13	76.14	707.10	206.97	170.82
石油、煤炭及其他燃料加工业	14.88	5.28	37.14	0.23	5.08
精炼石油产品制造	0.15	0.01	0.18		0.07
原油加工及石油制品制造	0.15	0.01	0.18		0.07
煤炭加工	14.74	5.27	36.96	0.23	5.01
炼焦	14.69	5.26	36.90	0.21	5.01
其他煤炭加工	0.05	0.01	0.06	0.02	
化学原料和化学制品制造业	0.06	0.03	0.27	2.41	0.10
基础化学原料制造					0.10
其他基础化学原料制造					0.10
肥料制造	0.04	0.02	0.22	2.41	
有机肥料及微生物肥料制造	0.04	0.02	0.22	2.41	
涂料、油墨、颜料及类似产品制造	0.01	0.01	0.05		
涂料制造	0.01	0.01	0.05		
医药制造业	0.45	0.10	1.05	0.04	0.16
中成药生产	0.45	0.10	1.05	0.04	0.16
橡胶和塑料制品业	0.14	0.01	0.38	0.14	0.14
橡胶制品业	0.11		0.27	0.14	0.14
橡胶板、管、带制造	0.11		0.27	0.14	0.14
塑料制品业	0.03		0.11		
塑料板、管、型材制造	0.03		0.11		
日用塑料制品制造					
非金属矿物制品业	27.57	3.56	31.50	2.02	4.29
水泥、石灰和石膏制造	23.62	2.65	27.21	1.59	3.47
水泥制造	23.62	2.65	27.21	1.59	3.47
石膏、水泥制品及类似制品制造	3.19	0.51	2.64	0.32	0.70
水泥制品制造	3.19	0.51	2.64	0.32	0.70
砖瓦、石材等建筑材料制造	0.68	0.38	1.33	0.10	
粘土砖瓦及建筑砌块制造	0.36	0.07	0.66	0.08	

资产总计	负债合计	流动负债		所有者权 益合计	所有者权益合计			
		流动负债 合计	应付账款		实收资本	国家资本	集体资本	法人资本
土地使用权								
40.30	1463.37	910.47	185.09	567.97	365.10	110.16	3.36	205.36
4.44	54.60	49.33	4.34	19.13	13.00	0.15		11.67
0.07	1.45	1.45	0.27	-0.36	0.10			0.10
0.07	1.45	1.45	0.27	-0.36	0.10			0.10
4.38	53.16	47.88	4.07	19.49	12.90	0.15		11.57
4.38	52.55	47.27	4.07	19.46	12.80	0.15		11.57
	0.61	0.61		0.03	0.10			
	5.59	2.25	1.75	0.87	0.71	0.10		0.61
	0.02	0.02		0.70	0.55			0.55
	0.02	0.02		0.70	0.55			0.55
	4.73	1.39	1.22	0.16	0.16	0.10		0.06
	4.73	1.39	1.22	0.16	0.16	0.10		0.06
	0.84	0.84	0.52	0.02				
	0.84	0.84	0.52	0.02				
0.07	0.45	0.39	0.08	1.90	0.58			0.15
0.07	0.45	0.39	0.08	1.90	0.58			0.15
0.14	1.86	1.80	0.70	0.76	0.88	0.72		0.07
0.14	1.20	1.20	0.54	0.36	0.72	0.72		
0.14	1.20	1.20	0.54	0.36	0.72	0.72		
	0.66	0.60	0.16	0.40	0.16			0.07
	0.62	0.60	0.16	0.37	0.15			0.05
	0.04			0.04	0.02			0.02
2.84	68.45	51.98	21.38	21.04	26.39	17.49	0.23	3.81
2.19	44.26	35.14	12.45	11.69	21.01	16.95		2.66
2.19	44.26	35.14	12.45	11.69	21.01	16.95		2.66
0.54	16.43	14.67	8.33	6.32	3.65	0.40		0.89
0.54	16.43	14.67	8.33	6.32	3.65	0.40		0.89
	1.78	1.20	0.48	1.90	1.03	0.14	0.23	0.20
	0.94	0.92	0.40	0.95	0.44	0.14		0.20

8-2-2 2020 年工业企业

分 组	资产总计				
	累计折旧	本年折旧	固定资产 净额	在建工程	无形资产
总 计	512.13	76.14	707.10	206.97	170.82
建筑用石加工	0.01				
其他建筑材料制造	0.31	0.31	0.67	0.02	
玻璃制造	0.06	0.01	0.09		0.10
其他玻璃制造	0.06	0.01	0.09		0.10
耐火材料制品制造	0.01		0.01		
耐火陶瓷制品及其他耐火材料制造	0.01		0.01		
石墨及其他非金属矿物制品制造	0.02	0.01	0.22	0.02	0.01
石墨及碳素制品制造	0.01			0.02	
其他非金属矿物制品制造	0.01	0.01	0.22		0.01
黑色金属冶炼和压延加工业	78.13	4.37	54.76	3.24	7.43
炼铁	0.13	0.01	0.09		0.01
钢压延加工	78.00	4.35	54.67	3.24	7.42
有色金属冶炼和压延加工业	7.17	0.47	3.69	0.82	0.51
常用有色金属冶炼	7.01	0.40	3.26	0.22	0.36
铅锌冶炼	0.27	0.03	0.45		0.02
铝冶炼	6.74	0.37	2.81	0.22	0.34
有色金属合金制造	0.09	0.05	0.11	0.54	
有色金属压延加工	0.08	0.02	0.32	0.07	0.15
铝压延加工	0.08	0.02	0.32	0.07	0.15
金属制品业	1.19	0.58	4.17	0.08	0.57
结构性金属制品制造	1.10	0.49	3.56	0.08	0.44
金属结构制造	1.10	0.49	3.56	0.08	0.44
金属门窗制造					
金属丝绳及其制品制造	0.10	0.09	0.62		0.13
铸造及其他金属制品制造					
其他未列明金属制品制造					

按行业分主要经济指标 (续三)

单位: 亿元

资产总计	负债合计	流动负债		所有者权 益合计	所有者权益合计			
		合计	应付账款		实收资本	国家资本	集体资本	法人资本
土地使用权								
40.30	1463.37	910.47	185.09	567.97	365.10	110.16	3.36	205.36
	0.20	0.20		0.72	0.36			
	0.63	0.08	0.08	0.23	0.23		0.23	
0.10	0.54	0.47	0.04	0.07	0.06			
0.10	0.54	0.47	0.04	0.07	0.06			
				0.02	0.02			
				0.02	0.02			
0.01	5.45	0.51	0.08	1.04	0.63			0.05
	4.99	0.05	0.05	0.99	0.58			
0.01	0.46	0.46	0.03	0.05	0.05			0.05
4.46	92.67	88.21	27.26	21.17	34.74	1.54		32.60
	0.08	0.08	0.08	0.60	0.60			
4.46	92.59	88.13	27.18	20.57	34.14	1.54		32.60
0.50	10.86	9.00	3.45	5.10	4.03	3.00		0.70
0.35	5.89	5.40	2.42	2.94	2.16	2.00		0.05
0.01	1.03	0.55	0.20	0.16	0.16			0.05
0.34	4.86	4.86	2.22	2.77	2.00	2.00		
	3.02	2.17	0.57	1.21	1.30	1.00		0.20
0.15	1.96	1.43	0.46	0.96	0.57			0.45
0.15	1.96	1.43	0.46	0.96	0.57			0.45
0.11	16.89	12.27	5.79	2.92	1.29	0.08		0.84
	15.64	11.09	4.71	2.34	1.10			0.74
	15.58	11.09	4.71	1.96	1.05			0.69
	0.07			0.38	0.05			0.05
0.11	1.18	1.18	1.08	0.36	0.15	0.08		0.07
	0.07			0.23	0.03			0.03
	0.07			0.23	0.03			0.03

8-2-2 2020 年工业企业

分 组	资产总计				
	累计折旧	本年折旧	固定资产 净额	在建工程	无形资产
总 计	512.13	76.14	707.10	206.97	170.82
通用设备制造业	0.01				
通用零部件制造	0.01				
机械零部件加工	0.01				
专用设备制造业	0.51	0.03	0.39		
采矿、冶金、建筑专用设备制造	0.51	0.03	0.39		
矿山机械制造	0.51	0.03	0.39		
环保、邮政、社会公共服务及其他专用设备制造					
交通安全、管制及类似专用设备制造					
汽车制造业	0.02				
汽车零部件及配件制造	0.02				
电气机械和器材制造业	0.09	0.03	0.01		
输配电及控制设备制造					
配电开关控制设备制造					
电力电子元器件制造					
其他输配电及控制设备制造					
电线、电缆、光缆及电工器材制造					
电线、电缆制造					
光纤制造					
电池制造	0.08	0.02			
锂离子电池制造	0.07	0.02			
镍氢电池制造	0.01				
照明器具制造	0.01		0.01		
照明灯具制造	0.01		0.01		
计算机、通信和其他电子设备制造业	0.10	0.04	0.36	0.19	
智能消费设备制造	0.04	0.01	0.08	0.11	
其他智能消费设备制造	0.04	0.01	0.08	0.11	

按行业分主要经济指标 (续四)

单位: 亿元

资产总计	负债合计	流动负债		所有者权 益合计	所有者权益合计			
		流动负债 合计	应付账款		实收资本	国家资本	集体资本	法人资本
土地使用权								
40.30	1463.37	910.47	185.09	567.97	365.10	110.16	3.36	205.36
	0.16			0.32	0.09			
	0.16			0.32	0.09			
	0.16			0.32	0.09			
	8.16	7.90	0.84	0.79	0.62	0.46		0.15
	7.93	7.90	0.84	0.50	0.57	0.46		0.10
	7.93	7.90	0.84	0.50	0.57	0.46		0.10
	0.24			0.29	0.05			0.05
	0.24			0.29	0.05			0.05
	0.28			0.25	0.03			
	0.28			0.25	0.03			
	2.83	1.89	0.58	1.28	0.57	0.01	0.01	0.16
	0.65			0.66	0.13	0.01	0.01	0.09
	0.11			0.18	0.06			0.06
	0.16			0.08	0.05	0.01	0.01	0.01
	0.37			0.40	0.02			0.02
	0.39	0.10	0.09	0.16	0.01			0.01
	0.29			0.05	0.01			0.01
	0.10	0.10	0.09	0.11				
	1.16	1.16	0.50	0.15	0.13			0.07
	1.14	1.14	0.50	0.14	0.12			0.06
	0.02	0.02		0.02	0.01			0.01
	0.62	0.62		0.31	0.31			
	0.62	0.62		0.31	0.31			
	1.87	0.81	0.39	8.60	0.70	0.01	0.37	0.23
	0.61	0.24	0.06	0.40	0.40		0.30	0.08
	0.61	0.24	0.06	0.40	0.40		0.30	0.08

8-2-2 2020 年工业企业

按行业分主要经济指标 (续五)

单位: 亿元

分 组	资产总计				
	累计折旧	本年折旧	固定资产 净额	在建工程	无形资产
总 计	512.13	76.14	707.10	206.97	170.82
电子器件制造					
光电子器件制造					
其他电子器件制造					
电子元件及电子专用材料制造	0.06	0.03	0.27	0.09	
电子专用材料制造	0.06	0.03	0.27	0.09	
其他电子设备制造					
废弃资源综合利用业	0.29	0.07	0.31		0.08
金属废料和碎屑加工处理	0.01				
非金属废料和碎屑加工处理	0.29	0.07	0.31		0.08
金属制品、机械和设备修理业	2.55	0.32	3.66	0.39	0.52
电气设备修理				0.02	
其他机械和设备修理业	2.55	0.31	3.65	0.37	0.52
电力、热力、燃气及水生产和供应业	153.20	30.08	257.46	14.20	14.98
电力、热力生产和供应业	148.47	29.35	250.59	5.95	14.58
电力生产	147.99	29.15	247.94	4.27	14.44
火力发电	122.68	24.99	175.19	3.33	8.63
水力发电	16.41	1.61	26.72	0.22	0.26
风力发电	6.47	1.74	27.71	0.71	0.02
太阳能发电	2.43	0.81	18.31		0.05
生物质能发电					5.48
热力生产和供应	0.48	0.20	2.65	1.68	0.14
燃气生产和供应业	1.69	0.17	2.51	0.78	0.39
燃气生产和供应业	1.69	0.17	2.51	0.78	0.39
天然气生产和供应业	1.69	0.17	2.51	0.78	0.39
水的生产和供应业	3.03	0.55	4.35	7.48	0.01
自来水生产和供应	3.02	0.55	4.33	7.48	0.01
污水处理及其再生利用	0.01		0.02		

资产总计	负债合计	流动负债		所有者权 益合计	所有者权益合计			
		流动负债 合计	应付账款		实收资本	国家资本	集体资本	法人资本
土地使用权								
40.30	1463.37	910.47	185.09	567.97	365.10	110.16	3.36	205.36
	0.40			7.92	0.05	0.01	0.01	0.01
	0.09							
	0.31			7.92	0.05	0.01	0.01	0.01
	0.60	0.31	0.09	0.18	0.17		0.06	0.06
	0.60	0.31	0.09	0.18	0.17		0.06	0.06
	0.26	0.26	0.24	0.10	0.08			0.08
0.05	0.80	0.77	0.12	0.47	0.40			
	0.27	0.27		0.18	0.18			
0.05	0.53	0.49	0.12	0.28	0.22			
	3.47	2.76	1.87	4.81	3.20	3.00		0.20
	0.32	0.32	0.06	0.18	0.20			0.20
	3.15	2.44	1.81	4.63	3.00	3.00		
8.91	363.99	164.89	20.08	122.34	115.28	29.27	0.37	77.75
8.61	305.82	129.36	17.44	94.92	108.19	25.48	0.30	75.41
8.47	301.33	126.60	16.03	94.29	106.38	25.48	0.30	73.59
8.32	229.14	98.50	11.69	62.59	83.94	16.23		61.13
0.10	22.21	8.40	0.02	13.32	8.73	5.99	0.30	2.00
0.01	26.99	8.43	1.33	9.77	6.44	3.25		3.19
0.05	18.00	9.44	2.95	7.03	5.12			5.12
	5.00	1.83	0.05	1.58	2.15			2.15
0.14	4.49	2.76	1.41	0.63	1.81			1.81
0.29	8.68	7.57	1.57	3.69	3.22	0.01		2.32
0.29	8.68	7.57	1.57	3.69	3.22	0.01		2.32
0.29	8.68	7.57	1.57	3.69	3.22	0.01		2.32
0.01	49.50	27.95	1.07	23.73	3.87	3.78	0.07	0.03
0.01	34.69	26.38	0.63	19.18	0.17	0.14		0.03
	14.81	1.57	0.44	4.55	3.70	3.64	0.07	

### 8-2-3 2020 年工业企业

### 按行业分主要经济指标

单位：亿元

分 组	所有者权益合计			营业 收入	主营业 务收入
	个人资本	港澳台资本	外商资本		
总 计	38.24	6.50	1.48	982.50	940.19
采矿业				458.37	444.80
煤炭开采和洗选业				453.98	440.42
烟煤和无烟煤开采洗选				453.52	439.96
其他煤炭采选				0.46	0.46
有色金属矿采选业				0.34	0.34
常用有色金属矿采选				0.34	0.34
铅锌矿采选				0.34	0.34
非金属矿采选业				4.05	4.05
土砂石开采				4.05	4.05
石灰石、石膏开采				1.64	1.64
粘土及其他土砂石开采				2.41	2.41
制造业	10.23	0.13	1.48	397.95	373.94
农副食品加工业				4.70	4.70
谷物磨制				0.87	0.87
稻谷加工				0.87	0.87
植物油加工				0.68	0.68
食用植物油加工				0.68	0.68
屠宰及肉类加工				1.63	1.63
肉制品及副产品加工				1.63	1.63
其他农副食品加工				1.52	1.52
豆制品制造				0.83	0.83
其他未列明农副食品加工				0.69	0.69
食品制造业				1.18	1.18
焙烤食品制造				0.21	0.21
饼干及其他焙烤食品制造				0.21	0.21
方便食品制造				0.45	0.45
米、面制品制造				0.45	0.45
调味品、发酵制品制造				0.52	0.51
酱油、食醋及类似制品制造				0.28	0.28
其他调味品、发酵制品制造				0.24	0.23

营业成本	税金及 附加	销售费用	管理费用	研发费用	财务费用	利息费用	利息收入	资产减值 损失
807.70	19.02	26.09	47.51	11.02	32.58	28.49	0.72	1.27
348.35	14.90	15.89	32.83	3.45	12.44	9.34	0.24	0.92
344.53	14.81	15.82	32.69	3.42	12.40	9.32	0.24	0.92
344.08	14.81	15.82	32.66	3.42	12.40	9.32	0.24	0.92
0.45			0.02					
0.30								
0.30								
0.30								
3.52	0.09	0.07	0.14	0.03	0.03	0.02		
3.52	0.09	0.07	0.14	0.03	0.03	0.02		
1.43	0.04	0.06	0.08		0.02			
2.09	0.04	0.01	0.06	0.03	0.02	0.02		
357.76	2.87	9.37	10.17	6.70	5.71	5.14	0.44	0.06
4.03	0.01	0.05	0.18		0.07	0.01		
0.77			0.02		0.01			
0.77			0.02		0.01			
0.61		0.03	0.04		0.01			
0.61		0.03	0.04		0.01			
1.40		0.02	0.07		0.01	0.01		
1.40		0.02	0.07		0.01	0.01		
1.25	0.01		0.06		0.04			
0.73			0.02					
0.52	0.01		0.03		0.04			
1.00		0.07	0.05	0.02	0.02	0.02		
0.18		0.03	0.01					
0.18		0.03	0.01					
0.37		0.03	0.03	0.01	0.01	0.01		
0.37		0.03	0.03	0.01	0.01	0.01		
0.46		0.01	0.01		0.01	0.01		
0.25								
0.20		0.01	0.01		0.01	0.01		

### 8-2-3 2020 年工业企业

### 按行业分主要经济指标 (续一)

单位: 亿元

分 组	所有者权益合计			营业 收入	主营业 务收入
	个人资本	港澳台资本	外商资本		
总 计	38.24	6.50	1.48	982.50	940.19
酒、饮料和精制茶制造业	2.41	0.13		6.28	6.24
酒的制造	0.90			3.64	3.63
白酒制造	0.38			2.85	2.85
啤酒制造	0.52			0.28	0.27
其他酒制造				0.51	0.51
饮料制造	1.51	0.13		2.21	2.20
瓶(罐)装饮用水制造		0.13		0.21	0.21
果菜汁及果菜汁饮料制造	1.50			1.22	1.21
含乳饮料和植物蛋白饮料制造	0.01			0.78	0.78
精制茶加工				0.43	0.40
纺织业	0.02			0.56	0.56
棉纺织及印染精加工	0.02			0.56	0.56
棉纺纱加工	0.02			0.56	0.56
纺织服装、服饰业	0.05			0.04	0.04
机织服装制造	0.05			0.04	0.04
运动机织服装制造	0.05			0.04	0.04
皮革、毛皮、羽毛及其制品和制鞋业				0.59	0.27
制鞋业				0.59	0.27
皮鞋制造				0.28	0.27
橡胶鞋制造				0.31	
木材加工和木、竹、藤、棕、草制品业	0.06			0.22	0.22
木质制品制造	0.06			0.22	0.22
木门窗制造	0.06			0.22	0.22
文教、工美、体育和娱乐用品制造业				0.36	0.36
工艺美术及礼仪用品制造				0.36	0.36
抽纱刺绣工艺品制造				0.36	0.36

营业成本	税金及 附加	销售费用	管理费用	研发费用	财务费用	利息费用	利息收入	资产减值 损失
807.70	19.02	26.09	47.51	11.02	32.58	28.49	0.72	1.27
4.63	0.26	0.28	0.48	0.09	0.96	0.33		0.01
2.24	0.13	0.06	0.17	0.01	0.07	0.06		
1.54	0.09	0.05	0.12	0.01	0.04	0.04		
0.24	0.04	0.01	0.04		0.02	0.02		
0.46								
2.04	0.13	0.20	0.28	0.07	0.31	0.26		
0.21								
1.17	0.12	0.14	0.23	0.07	0.31	0.26		
0.66		0.06	0.05					
0.34		0.02	0.04		0.58			0.01
0.35		0.01	0.02	0.17				
0.35		0.01	0.02	0.17				
0.35		0.01	0.02	0.17				
0.04			0.01					
0.04			0.01					
0.04			0.01					
0.61		0.01	0.02					
0.61		0.01	0.02					
0.27			0.01					
0.34		0.01	0.01					
0.19			0.02					
0.19			0.02					
0.19			0.02					
0.26		0.03	0.04		0.01	0.01		
0.26		0.03	0.04		0.01	0.01		
0.26		0.03	0.04		0.01	0.01		

8-2-3 2020 年工业企业

分 组	所有者权益合计			营业 收入	主营业 务收入
	个人资本	港澳台资本	外商资本		
总 计	38.24	6.50	1.48	982.50	940.19
石油、煤炭及其他燃料加工业	1.10		0.08	73.09	72.75
精炼石油产品制造				0.87	0.87
原油加工及石油制品制造				0.87	0.87
煤炭加工	1.10		0.08	72.22	71.88
炼焦	1.00		0.08	70.49	70.15
其他煤炭加工	0.10			1.73	1.73
化学原料和化学制品制造业				3.04	3.04
基础化学原料制造				0.75	0.75
其他基础化学原料制造				0.75	0.75
肥料制造				1.08	1.08
有机肥料及微生物肥料制造				1.08	1.08
涂料、油墨、颜料及类似产品制造				1.20	1.20
涂料制造				1.20	1.20
医药制造业	0.43			0.86	0.82
中成药生产	0.43			0.86	0.82
橡胶和塑料制品业	0.10			2.17	2.17
橡胶制品业				1.07	1.07
橡胶板、管、带制造				1.07	1.07
塑料制品业	0.10			1.10	1.10
塑料板、管、型材制造	0.10			0.78	0.78
日用塑料制品制造				0.32	0.32
非金属矿物制品业	3.47		1.40	67.85	60.12
水泥、石灰和石膏制造			1.40	45.93	38.91
水泥制造			1.40	45.93	38.91
石膏、水泥制品及类似制品制造	2.35			14.43	14.27
水泥制品制造	2.35			14.43	14.27
砖瓦、石材等建筑材料制造	0.46			2.99	2.44
粘土砖瓦及建筑砌块制造	0.10			1.13	0.60

按行业分主要经济指标 (续二)

单位: 亿元

营业成本	税金及 附加	销售费用	管理费用	研发费用	财务费用	利息费用	利息收入	资产减值 损失
807.70	19.02	26.09	47.51	11.02	32.58	28.49	0.72	1.27
61.26	0.30	3.08	2.33	0.35	2.18	2.14	0.08	-0.08
0.81			0.03	0.05	0.02	0.02		
0.81			0.03	0.05	0.02	0.02		
60.45	0.30	3.08	2.31	0.29	2.16	2.12	0.08	-0.08
59.18	0.30	3.06	2.27	0.29	2.11	2.12	0.08	-0.08
1.28		0.02	0.04		0.04			
2.28	0.01	0.05	0.16		0.03	0.02		
0.64	0.01		0.02					
0.64	0.01		0.02					
0.87		0.03	0.14		0.04	0.02		
0.87		0.03	0.14		0.04	0.02		
0.77		0.02	0.01					
0.77		0.02	0.01					
0.36	0.02	0.06	0.16	0.04		0.03	0.03	
0.36	0.02	0.06	0.16	0.04		0.03	0.03	
1.84	0.03	0.05	0.15		0.02	0.01		
0.91	0.01	0.01	0.10		0.01			
0.91	0.01	0.01	0.10		0.01			
0.93	0.02	0.04	0.05		0.01			
0.64	0.02	0.04	0.05		0.01			
0.29								
60.08	0.73	1.91	2.98	1.10	1.21	1.20	-0.04	0.05
41.26	0.59	0.90	1.77	0.87	0.96	1.01	-0.03	0.04
41.26	0.59	0.90	1.77	0.87	0.96	1.01	-0.03	0.04
12.07	0.12	0.80	0.91	0.07	0.18	0.15		0.02
12.07	0.12	0.80	0.91	0.07	0.18	0.15		0.02
2.57	0.02	0.12	0.11	0.13	0.05	0.04		
0.82	0.02	0.11	0.06	0.13	0.02	0.01		

### 8-2-3 2020 年工业企业

### 按行业分主要经济指标 (续三)

单位: 亿元

分 组	所有者权益合计			营业 收入	主营业 务收入
	个人资本	港澳台资本	外商资本		
总 计	38.24	6.50	1.48	982.50	940.19
建筑用石加工	0.36			1.48	1.48
其他建筑材料制造				0.38	0.36
玻璃制造	0.06			3.14	3.14
其他玻璃制造	0.06			3.14	3.14
耐火材料制品制造	0.02			0.22	0.21
耐火陶瓷制品及其他耐火材料制造	0.02			0.22	0.21
石墨及其他非金属矿物制品制造	0.58			1.14	1.14
石墨及碳素制品制造	0.58			0.91	0.91
其他非金属矿物制品制造				0.23	0.23
黑色金属冶炼和压延加工业	0.60			157.61	144.45
炼铁	0.60			0.51	0.51
钢压延加工				157.10	143.94
有色金属冶炼和压延加工业	0.34			46.85	46.45
常用有色金属冶炼	0.11			18.08	17.79
铅锌冶炼	0.11			0.85	0.81
铝冶炼				17.23	16.98
有色金属合金制造	0.10			14.10	14.09
有色金属压延加工	0.13			14.67	14.57
铝压延加工	0.13			14.67	14.57
金属制品业	0.37			15.77	15.64
结构性金属制品制造	0.37			11.00	10.92
金属结构制造	0.37			10.66	10.58
金属门窗制造				0.34	0.34
金属丝绳及其制品制造				4.49	4.44
铸造及其他金属制品制造				0.28	0.28
其他未列明金属制品制造				0.28	0.28

营业成本	税金及 附加	销售费用	管理费用	研发费用	财务费用	利息费用	利息收入	资产减值 损失
807.70	19.02	26.09	47.51	11.02	32.58	28.49	0.72	1.27
1.34		0.01	0.04					
0.41			0.02		0.03	0.03		
2.87		0.07	0.09	0.03	0.01			
2.87		0.07	0.09	0.03	0.01			
0.21								
0.21								
1.09		0.02	0.10		0.02			
0.87		0.02	0.09		0.02			
0.23			0.01					
148.51	0.65	2.94	1.86	3.00	0.83	1.23	0.36	0.02
0.49	0.01	0.01	0.01					
148.02	0.64	2.93	1.85	3.00	0.83	1.23	0.36	0.02
45.03	0.09	0.15	0.40	1.38	0.10	0.07		
17.21	0.08	0.03	0.22	0.65	0.04	0.04		
0.61		0.03	0.02	0.04	0.04	0.04		
16.60	0.07		0.21	0.60				
13.77	0.01	0.02	0.06	0.29	0.05	0.03		
14.05		0.10	0.12	0.44	0.01	0.01		
14.05		0.10	0.12	0.44	0.01	0.01		
13.23	0.55	0.41	0.55	0.22	0.16	0.04		
9.66	0.04	0.31	0.50	0.06	0.16	0.04		
9.36	0.04	0.31	0.50	0.06	0.15	0.04		
0.30								
3.32	0.51	0.10	0.04	0.15				
0.25								
0.25								

### 8-2-3 2020 年工业企业

### 按行业分主要经济指标 (续四)

单位: 亿元

分 组	所有者权益合计			营业 收入	主营业 务收入
	个人资本	港澳台资本	外商资本		
总 计	38.24	6.50	1.48	982.50	940.19
通用设备制造业	0.09			0.42	0.42
通用零部件制造	0.09			0.42	0.42
机械零部件加工	0.09			0.42	0.42
专用设备制造业	0.01			3.77	3.77
采矿、冶金、建筑专用设备制造	0.01			3.41	3.41
矿山机械制造	0.01			3.41	3.41
环保、邮政、社会公共服务及其他专用设备制造				0.35	0.35
交通安全、管制及类似专用设备制造				0.35	0.35
汽车制造业	0.03			0.56	0.56
汽车零部件及配件制造	0.03			0.56	0.56
电气机械和器材制造业	0.39			3.02	2.98
输配电及控制设备制造	0.02			1.50	1.50
配电开关控制设备制造				0.83	0.83
电力电子元器件制造	0.02			0.43	0.43
其他输配电及控制设备制造				0.25	0.25
电线、电缆、光缆及电工器材制造				0.51	0.51
电线、电缆制造				0.30	0.30
光纤制造				0.21	0.21
电池制造	0.06			0.80	0.76
锂离子电池制造	0.06			0.45	0.41
镍氢电池制造				0.35	0.35
照明器具制造	0.31			0.20	0.20
照明灯具制造	0.31			0.20	0.20
计算机、通信和其他电子设备制造业	0.09			2.14	1.32
智能消费设备制造	0.02			0.44	0.44
其他智能消费设备制造	0.02			0.44	0.44

营业成本	税金及 附加	销售费用	管理费用	研发费用	财务费用	利息费用	利息收入	资产减值 损失
807.70	19.02	26.09	47.51	11.02	32.58	28.49	0.72	1.27
0.29	0.05		0.01					
0.29	0.05		0.01					
0.29	0.05		0.01					
3.49	0.01	0.04	0.12	0.04	0.05			0.02
3.18		0.04	0.12	0.04	0.04			0.02
3.18		0.04	0.12	0.04	0.04			0.02
0.31								
0.31								
0.39	0.07		0.01					
0.39	0.07		0.01					
2.69	0.01	0.11	0.09	0.03	0.01			
1.37		0.01	0.01	0.01				
0.76								
0.38		0.01	0.01					
0.22								
0.45	0.01	0.08	0.02					
0.26								
0.19		0.08	0.02					
0.67		0.02	0.05	0.02				
0.33		0.02	0.05	0.02				
0.34								
0.20								
0.20								
1.92	0.01	0.05	0.12	0.08	0.02	0.02		
0.39		0.02	0.02	0.04				
0.39		0.02	0.02	0.04				

8-2-3 2020 年工业企业

按行业分主要经济指标 (续五)

单位: 亿元

分 组	所有者权益合计			营业 收入	主营业 务收入
	个人资本	港澳台资本	外商资本		
总 计	38.24	6.50	1.48	982.50	940.19
电子器件制造	0.02			1.20	0.38
光电子器件制造				0.82	
其他电子器件制造	0.02			0.38	0.38
电子元件及电子专用材料制造	0.05			0.27	0.27
电子专用材料制造	0.05			0.27	0.27
其他电子设备制造				0.23	0.23
废弃资源综合利用业	0.40			1.74	1.68
金属废料和碎屑加工处理	0.18			0.97	0.97
非金属废料和碎屑加工处理	0.22			0.77	0.71
金属制品、机械和设备修理业				5.14	4.23
电气设备修理				0.49	0.49
其他机械和设备修理业				4.65	3.74
电力、热力、燃气及水生产和供应业	1.53	6.37		126.19	121.44
电力、热力生产和供应业	0.64	6.37		117.63	113.15
电力生产	0.64	6.37		117.28	112.80
火力发电	0.20	6.37		103.57	99.13
水力发电	0.44			5.42	5.40
风力发电				4.85	4.85
太阳能发电				2.72	2.72
生物质能发电				0.72	0.70
热力生产和供应				0.35	0.34
燃气生产和供应业	0.89			3.92	3.78
燃气生产和供应业	0.89			3.92	3.78
天然气生产和供应业	0.89			3.92	3.78
水的生产和供应业				4.64	4.52
自来水生产和供应				2.36	2.25
污水处理及其再生利用				2.28	2.28

营业成本	税金及 附加	销售费用	管理费用	研发费用	财务费用	利息费用	利息收入	资产减值 损失
807.70	19.02	26.09	47.51	11.02	32.58	28.49	0.72	1.27
1.08		0.03	0.05					
0.73		0.02	0.04					
0.35		0.01	0.01					
0.25		0.01	0.01	0.04	0.01	0.01		
0.25		0.01	0.01	0.04	0.01	0.01		
0.19			0.03					
1.54	0.01	0.05	0.04	0.03	0.02			
0.95			0.02		0.01			
0.59	0.01	0.05	0.03	0.03				
3.74	0.06	0.01	0.37	0.15	0.03	0.02		0.03
0.35			0.13					
3.39	0.06	0.01	0.25	0.15	0.03	0.02		0.03
101.58	1.26	0.82	4.51	0.88	14.43	14.01	0.03	0.28
96.41	1.17	0.25	3.75	0.84	13.57	13.09	0.03	0.29
95.99	1.16	0.22	3.73	0.84	13.51	13.09	0.03	0.28
89.09	1.00	0.22	3.27	0.83	10.47	10.23	0.02	0.09
2.99	0.12		0.34		0.95	0.77		
2.33	0.03		0.06	0.01	1.00	1.02	0.01	0.05
1.09			0.02		0.77	0.77	-0.01	0.07
0.49	0.01		0.03		0.31	0.31		0.07
0.42	0.01	0.02	0.02		0.06			
3.03	0.03	0.22	0.32		0.19	0.23	-0.04	
3.03	0.03	0.22	0.32		0.19	0.23	-0.04	
3.03	0.03	0.22	0.32		0.19	0.23	-0.04	
2.14	0.06	0.36	0.44	0.03	0.67	0.70	0.04	
1.48	0.04	0.36	0.36		0.03	0.07	0.04	
0.66	0.02		0.08	0.03	0.64	0.63		

### 8-2-4 2020 年工业企业

### 按行业分主要经济指标

单位：亿元

分 组	其他收益	投资收益	公允价值 变动收益	资产处置 收益	营业利润
总 计	5.95	4.39	0.02	0.02	48.00
采矿业	3.13	2.19	0.01	-0.03	35.19
煤炭开采和洗选业	3.13	2.19	0.01	-0.03	35.00
烟煤和无烟煤开采洗选	3.13	2.19	0.01	-0.03	35.01
其他煤炭采选					-0.01
有色金属矿采选业					0.02
常用有色金属矿采选					0.02
铅锌矿采选					0.02
非金属矿采选业					0.16
土砂石开采					0.16
石灰石、石膏开采					
粘土及其他土砂石开采					0.16
制造业	1.89	2.08			9.28
农副食品加工业					0.35
谷物磨制					0.08
稻谷加工					0.08
植物油加工					-0.01
食用植物油加工					-0.01
屠宰及肉类加工					0.12
肉制品及副产品加工					0.12
其他农副食品加工					0.16
豆制品制造					0.07
其他未列明农副食品加工					0.10
食品制造业					0.02
焙烤食品制造					-0.01
饼干及其他焙烤食品制造					-0.01
方便食品制造					
米、面制品制造					
调味品、发酵制品制造					0.03
酱油、食醋及类似制品制造					0.02
其他调味品、发酵制品制造					0.01

营业外 收入	营业外 支出	利润总额	所得税 费用	应付职工 薪酬	应交 增值税	平均工人 数(万人)	期末工人 数(万人)	从业人员期末 人数(万人)
10.30	4.65	53.65	9.00	126.11	36.62	12.82	12.81	12.55
8.26	2.28	41.17	6.36	95.08	24.77	10.00	10.04	9.74
8.25	2.26	40.99	6.36	94.95	24.71	9.96	10.01	9.71
8.25	2.25	41.00	6.36	94.92	24.68	9.96	10.00	9.70
		-0.01		0.03	0.03	0.01	0.01	0.01
		0.02		0.02		0.01	0.01	0.01
		0.02		0.02		0.01	0.01	0.01
		0.02		0.02		0.01	0.01	0.01
0.01	0.02	0.15		0.11	0.06	0.03	0.03	0.03
0.01	0.02	0.15		0.11	0.06	0.03	0.03	0.03
				0.07	0.04	0.02	0.02	0.02
0.01	0.02	0.15		0.05	0.02	0.01	0.01	0.01
1.76	2.03	9.01	1.26	22.54	7.28	2.36	2.31	2.33
0.05		0.40		0.15	0.03	0.03	0.03	0.03
0.01		0.08		0.02				
0.01		0.08		0.02				
0.01				0.05	0.01	0.01	0.01	0.01
0.01				0.05	0.01	0.01	0.01	0.01
		0.13		0.03	0.02	0.01	0.01	0.01
		0.13		0.03	0.02	0.01	0.01	0.01
0.03		0.19		0.05		0.01	0.01	0.01
0.01		0.07		0.05		0.01	0.01	0.01
0.02		0.12		0.01				
0.01		0.03		0.07		0.02	0.02	0.02
		-0.01		0.01				
		-0.01		0.01				
0.01		0.01		0.03		0.01	0.01	0.01
0.01		0.01		0.03		0.01	0.01	0.01
		0.03		0.03		0.01	0.01	0.01
		0.02		0.01				
		0.01		0.02				

8-2-4 2020 年工业企业

按行业分主要经济指标 (续一)

单位: 亿元

分 组	其他收益	投资收益	公允价值 变动收益	资产处置 收益	营业利润
总 计	5.95	4.39	0.02	0.02	48.00
酒、饮料和精制茶制造业					-0.43
酒的制造					0.96
白酒制造					1.00
啤酒制造					-0.08
其他酒制造					0.04
饮料制造					-0.81
瓶(罐)装饮用水制造					
果菜汁及果菜汁饮料制造					-0.83
含乳饮料和植物蛋白饮料制造					0.01
精制茶加工					-0.57
纺织业					
棉纺织及印染精加工					
棉纺纱加工					
纺织服装、服饰业					-0.01
机织服装制造					-0.01
运动机织服装制造					-0.01
皮革、毛皮、羽毛及其制品和制鞋业	0.01				-0.04
制鞋业	0.01				-0.04
皮鞋制造	0.01				
橡胶鞋制造					-0.05
木材加工和木、竹、藤、棕、草制品业					
木质制品制造					
木门窗制造					
文教、工美、体育和娱乐用品制造业					0.04
工艺美术及礼仪用品制造					0.04
抽纱刺绣工艺品制造					0.04

营业外 收入	营业外 支出	利润总额	所得税 费用	应付职工 薪酬	应交 增值税	平均工人 数(万人)	期末工人 数(万人)	从业人员期末 人数(万人)
10.30	4.65	53.65	9.00	126.11	36.62	12.82	12.81	12.55
0.22	0.02	-0.22		0.45	-0.28	0.12	0.10	0.10
0.01		0.97		0.18	0.28	0.06	0.05	0.05
0.01		1.01		0.13	0.27	0.04	0.04	0.04
		-0.07		0.03	0.01	0.01	0.01	0.01
		0.04		0.02		0.01	0.01	0.01
0.21	0.01	-0.62		0.26	-0.38	0.06	0.05	0.05
		0.01		0.01				
0.20	0.01	-0.64		0.18	-0.38	0.04	0.03	0.03
		0.01		0.07	0.01	0.02	0.02	0.02
		-0.56		0.01	-0.19			
0.03		0.03		0.12		0.04	0.04	0.04
0.03		0.03		0.12		0.04	0.04	0.04
0.03		0.03		0.12		0.04	0.04	0.04
		-0.01		0.02	0.01			
		-0.01		0.02	0.01			
		-0.01		0.02	0.01			
		-0.04		0.20	0.03	0.10	0.07	0.07
		-0.04		0.20	0.03	0.10	0.07	0.07
				0.20	0.03	0.08	0.07	0.07
		-0.05				0.03		
				0.01				
				0.01				
				0.01				
		0.04	0.01	0.05		0.01	0.01	0.01
		0.04	0.01	0.05		0.01	0.01	0.01
		0.04	0.01	0.05		0.01	0.01	0.01

### 8-2-4 2020 年工业企业

### 按行业分主要经济指标 (续二)

单位: 亿元

分 组	其他收益	投资收益	公允价值 变动收益	资产处置 收益	营业利润
总 计	5.95	4.39	0.02	0.02	48.00
石油、煤炭及其他燃料加工业	0.03				3.68
精炼石油产品制造					-0.05
原油加工及石油制品制造					-0.05
煤炭加工	0.03				3.74
炼焦	0.03				3.38
其他煤炭加工					0.36
化学原料和化学制品制造业					0.50
基础化学原料制造					0.09
其他基础化学原料制造					0.09
肥料制造					
有机肥料及微生物肥料制造					
涂料、油墨、颜料及类似产品制造					0.41
涂料制造					0.41
医药制造业	0.01				0.24
中成药生产	0.01				0.24
橡胶和塑料制品业					0.07
橡胶制品业					0.02
橡胶板、管、带制造					0.02
塑料制品业					0.05
塑料板、管、型材制造					0.02
日用塑料制品制造					0.03
非金属矿物制品业	0.38				0.15
水泥、石灰和石膏制造	0.34				-0.13
水泥制造	0.34				-0.13
石膏、水泥制品及类似制品制造					0.28
水泥制品制造					0.28
砖瓦、石材等建筑材料制造	0.04				0.02
粘土砖瓦及建筑砌块制造	0.04				0.02

营业外 收入	营业外 支出	利润总额	所得税 费用	应付职工 薪酬	应交 增值税	平均用工人 数 (万人)	期末用工人 数 (万人)	从业人员期末 人数 (万人)
10.30	4.65	53.65	9.00	126.11	36.62	12.82	12.81	12.55
0.05	0.07	3.66	0.62	2.51	3.50	0.22	0.22	0.22
		-0.05		0.02	-0.01			
		-0.05		0.02	-0.01			
0.05	0.07	3.71	0.62	2.49	3.51	0.22	0.22	0.22
0.05	0.07	3.36	0.61	2.48	3.38	0.21	0.22	0.22
	0.01	0.35	0.01	0.01	0.13			
	0.01	0.49	0.02	0.15	0.03	0.08	0.09	0.09
		0.09	0.02	0.02				
		0.09	0.02	0.02				
	0.01	-0.01		0.11		0.08	0.08	0.08
	0.01	-0.01		0.11		0.08	0.08	0.08
		0.41		0.01	0.02			
		0.41		0.01	0.02			
0.01		0.24	0.01	0.15	0.07	0.02	0.02	0.03
0.01		0.24	0.01	0.15	0.07	0.02	0.02	0.03
0.01		0.08	0.01	0.23	0.04	0.03	0.03	0.03
		0.02		0.20	0.02	0.02	0.02	0.03
		0.02		0.20	0.02	0.02	0.02	0.03
0.01		0.06	0.01	0.02	0.02	0.01	0.01	0.01
0.01		0.03	0.01	0.02	0.02	0.01	0.01	0.01
		0.03		0.01				
0.52	0.11	0.56	0.13	4.98	1.10	0.58	0.57	0.57
0.23	0.07	0.03	0.06	3.56	0.65	0.35	0.34	0.34
0.23	0.07	0.03	0.06	3.56	0.65	0.35	0.34	0.34
0.27	0.03	0.51	0.06	0.75	0.33	0.11	0.11	0.11
0.27	0.03	0.51	0.06	0.75	0.33	0.11	0.11	0.11
0.01	0.01	0.03	0.01	0.51	0.08	0.08	0.08	0.08
0.01	0.01	0.02	0.01	0.46	0.07	0.07	0.07	0.07

8-2-4 2020 年工业企业

按行业分主要经济指标 (续三)

单位: 亿元

分 组	其他收益	投资收益	公允价值 变动收益	资产处置 收益	营业利润
总 计	5.95	4.39	0.02	0.02	48.00
建筑用石加工					0.08
其他建筑材料制造					-0.08
玻璃制造					0.07
其他玻璃制造					0.07
耐火材料制品制造					
耐火陶瓷制品及其他耐火材料制造					
石墨及其他非金属矿物制品制造					-0.09
石墨及碳素制品制造					-0.09
其他非金属矿物制品制造					
黑色金属冶炼和压延加工业	1.40	2.07			3.28
炼铁					
钢压延加工	1.40	2.07			3.28
有色金属冶炼和压延加工业	0.05				-0.25
常用有色金属冶炼					-0.15
铅锌冶炼					0.10
铝冶炼					-0.25
有色金属合金制造					-0.10
有色金属压延加工	0.05				
铝压延加工	0.05				
金属制品业	0.01				0.67
结构性金属制品制造					0.27
金属结构制造					0.25
金属门窗制造					0.03
金属丝绳及其制品制造	0.01				0.37
铸造及其他金属制品制造					0.02
其他未列明金属制品制造					0.02

营业外 收入	营业外 支出	利润总额	所得税 费用	应付职工 薪酬	应交 增值税	平均工人 数 (万人)	期末工人 数 (万人)	从业人员期末 人数 (万人)
10.30	4.65	53.65	9.00	126.11	36.62	12.82	12.81	12.55
		0.08		0.03	0.01	0.01	0.01	0.01
		-0.08		0.03				
		0.07		0.05		0.01	0.01	0.01
		0.07		0.05		0.01	0.01	0.01
				0.01				
				0.01				
		-0.09		0.10	0.03	0.02	0.02	0.02
		-0.09		0.09	0.03	0.02	0.02	0.02
				0.01				
0.56	1.75	2.10	0.27	10.69	2.08	0.67	0.67	0.67
				0.04		0.01	0.01	0.01
0.56	1.75	2.10	0.27	10.64	2.08	0.67	0.66	0.66
0.12	0.04	-0.17		0.73	0.14	0.13	0.14	0.14
0.01		-0.14		0.44	0.17	0.07	0.08	0.07
0.01		0.11		0.04		0.01	0.01	0.01
		-0.25		0.40	0.16	0.06	0.06	0.06
0.04		-0.06		0.06	-0.02	0.01	0.01	0.01
0.06	0.04	0.03		0.23		0.05	0.05	0.06
0.06	0.04	0.03		0.23		0.05	0.05	0.06
0.04	0.01	0.70	0.07	0.65	0.16	0.08	0.10	0.10
0.03		0.30	0.07	0.51	0.15	0.07	0.09	0.09
0.03		0.27	0.07	0.49	0.15	0.07	0.09	0.09
		0.03		0.02		0.01	0.01	0.01
		0.37		0.14	0.01	0.01	0.01	0.01
		0.02		0.01				
		0.02		0.01				

8-2-4 2020 年工业企业

按行业分主要经济指标 (续四)

单位: 亿元

分 组	其他收益	投资收益	公允价值 变动收益	资产处置 收益	营业利润
总 计	5.95	4.39	0.02	0.02	48.00
通用设备制造业					0.07
通用零部件制造					0.07
机械零部件加工					0.07
专用设备制造业					0.01
采矿、冶金、建筑专用设备制造					-0.02
矿山机械制造					-0.02
环保、邮政、社会公共服务及其他专用设备制造					0.03
交通安全、管制及类似专用设备制造					0.03
汽车制造业					0.09
汽车零部件及配件制造					0.09
电气机械和器材制造业					0.08
输配电及控制设备制造					0.10
配电开关控制设备制造					0.06
电力电子元器件制造					0.03
其他输配电及控制设备制造					0.02
电线、电缆、光缆及电工器材制造					-0.05
电线、电缆制造					0.03
光纤制造					-0.09
电池制造					0.04
锂离子电池制造					0.03
镍氢电池制造					0.01
照明器具制造					
照明灯具制造					
计算机、通信和其他电子设备制造业					-0.05
智能消费设备制造					-0.04
其他智能消费设备制造					-0.04

营业外 收入	营业外 支出	利润总额	所得税 费用	应付职工 薪酬	应交 增值税	平均工人 数 (万人)	期末工人 数 (万人)	从业人员期末 人数 (万人)
10.30	4.65	53.65	9.00	126.11	36.62	12.82	12.81	12.55
		0.07		0.01				0.01
		0.07		0.01				0.01
		0.07		0.01				0.01
0.01		0.01		0.31	0.27	0.05	0.05	0.05
0.01		-0.02		0.29	0.27	0.05	0.05	0.05
0.01		-0.02		0.29	0.27	0.05	0.05	0.05
		0.03		0.01				
		0.03		0.01				
		0.09		0.01		0.01	0.01	0.01
		0.09		0.01		0.01	0.01	0.01
0.05		0.14		0.13		0.04	0.04	0.04
		0.10		0.03		0.01	0.01	0.01
		0.06		0.01				
		0.03		0.01				
		0.02		0.01				
		-0.05		0.04		0.01	0.01	0.01
		0.03		0.02		0.01		
		-0.09		0.02				
0.05		0.09		0.05		0.02	0.02	0.02
0.05		0.08		0.04		0.01	0.01	0.02
		0.01		0.02		0.01		
				0.01				
				0.01				
0.07		0.02		0.15		0.04	0.03	0.03
0.04		0.01		0.05		0.01	0.01	0.01
0.04		0.01		0.05		0.01	0.01	0.01

8-2-4 2020 年工业企业

按行业分主要经济指标 (续五)

单位: 亿元

分 组	其他收益	投资收益	公允价值 变动收益	资产处置 收益	营业利润
总 计	5.95	4.39	0.02	0.02	48.00
电子器件制造					0.04
光电子器件制造					0.03
其他电子器件制造					0.01
电子元件及电子专用材料制造					-0.05
电子专用材料制造					-0.05
其他电子设备制造					
废弃资源综合利用业					0.05
金属废料和碎屑加工处理					
非金属废料和碎屑加工处理					0.06
金属制品、机械和设备修理业					0.74
电气设备修理					0.02
其他机械和设备修理业					0.72
电力、热力、燃气及水生产和供应业	0.93	0.12		0.05	3.53
电力、热力生产和供应业	0.92	0.56		0.05	2.87
电力生产	0.92	0.56		0.05	3.06
火力发电	0.90	0.56		0.05	0.10
水力发电					1.01
风力发电	0.01				1.39
太阳能发电					0.77
生物质能发电					-0.21
热力生产和供应					-0.19
燃气生产和供应业	0.01	-0.46			-0.31
燃气生产和供应业	0.01	-0.46			-0.31
天然气生产和供应业	0.01	-0.46			-0.31
水的生产和供应业	0.01	0.02			0.97
自来水生产和供应		0.02			0.12
污水处理及其再生利用	0.01				0.85

营业外 收入	营业外 支出	利润总额	所得税 费用	应付职工 薪酬	应交 增值税	平均工人 数 (万人)	期末工人 数 (万人)	从业人员期末 人数 (万人)
10.30	4.65	53.65	9.00	126.11	36.62	12.82	12.81	12.55
		0.04		0.05		0.02	0.01	0.01
		0.03				0.01		
		0.01		0.05		0.01	0.01	0.01
0.02		-0.03		0.04		0.01	0.01	0.01
0.02		-0.03		0.04		0.01	0.01	0.01
				0.02				
0.02		0.07		0.05	0.02	0.01	0.01	0.01
				0.02				
0.02		0.07		0.04	0.02	0.01	0.01	0.01
0.01	0.01	0.74	0.09	0.72	0.10	0.06	0.06	0.06
		0.02		0.19	0.01	0.01	0.01	0.01
0.01	0.01	0.72	0.09	0.53	0.09	0.05	0.05	0.05
0.28	0.35	3.47	1.38	8.49	4.56	0.47	0.46	0.48
0.13	0.32	2.69	1.14	7.22	4.47	0.35	0.34	0.35
0.13	0.32	2.88	1.14	7.21	4.47	0.35	0.34	0.35
0.12	0.31	-0.08	0.68	6.09	3.97	0.26	0.26	0.27
0.01	0.01	1.00	0.17	0.66	0.52	0.05	0.05	0.05
		1.39	0.26	0.30	-0.03	0.01	0.01	0.02
		0.77	0.02	0.04				
		-0.20		0.11		0.01	0.01	0.01
		-0.19		0.01				
0.10	0.02	-0.23	0.02	0.35	0.03	0.04	0.04	0.04
0.10	0.02	-0.23	0.02	0.35	0.03	0.04	0.04	0.04
0.10	0.02	-0.23	0.02	0.35	0.03	0.04	0.04	0.04
0.05	0.01	1.01	0.23	0.92	0.07	0.08	0.08	0.09
0.05	0.01	0.16	0.02	0.79	0.07	0.07	0.07	0.08
		0.85	0.21	0.13		0.02	0.02	0.02

### 8-2-5 2020 年工业企业

### 按行业分主要经济指标

单位：亿元

分 组	从业人员 平均人数 (万人)	亏损企业 亏损总额	利税总额	应交税金 及附加	营业收入 利润率 (%)
总 计	12.29	17.27	109.29	64.64	5.46
采矿业	9.49	8.51	80.84	46.03	8.98
煤炭开采和洗选业	9.46	8.51	80.52	45.89	9.03
烟煤和无烟煤开采洗选	9.45	8.50	80.50	45.85	9.04
其他煤炭采选	0.01	0.01	0.02	0.03	-2.82
有色金属矿采选业	0.01		0.03		7.27
常用有色金属矿采选	0.01		0.03		7.27
铅锌矿采选	0.01		0.03		7.27
非金属矿采选业	0.03		0.30	0.15	3.80
土砂石开采	0.03		0.30	0.15	3.80
石灰石、石膏开采	0.02		0.08	0.08	
粘土及其他土砂石开采	0.01		0.22	0.06	6.38
制造业	2.32	3.20	19.16	11.41	2.27
农副食品加工业	0.03	0.01	0.44	0.05	8.46
谷物磨制			0.09		9.56
稻谷加工			0.09		9.56
植物油加工	0.01	0.01	0.01	0.01	-0.63
食用植物油加工	0.01	0.01	0.01	0.01	-0.63
屠宰及肉类加工	0.01		0.15	0.02	7.96
肉制品及副产品加工	0.01		0.15	0.02	7.96
其他农副食品加工	0.01		0.20	0.01	12.39
豆制品制造	0.01		0.07		8.56
其他未列明农副食品加工			0.13	0.01	16.95
食品制造业	0.02	0.02	0.04	0.01	2.24
焙烤食品制造		0.01	-0.01		-3.72
饼干及其他焙烤食品制造		0.01	-0.01		-3.72
方便食品制造	0.01	0.01	0.01	0.01	1.76
米、面制品制造	0.01	0.01	0.01	0.01	1.76
调味品、发酵制品制造	0.01		0.03		5.10
酱油、食醋及类似制品制造			0.02		7.09
其他调味品、发酵制品制造			0.01		2.74

资产负债率 (%)	总资产贡献 率 (%)	人均营业收 入 (万元 / 人)	流动资产周 转率 (次 / 年)	每百元资产 实现的营业 收入 (元)	产成品存货 周转天数 (天)	应收账款平 均回收期 (天)	成本费用利 润率 (%)
71.83	6.73	76.62	1.46	48.23	11.08	47.87	5.80
68.76	7.93	45.86	1.38	40.40	12.81	47.71	9.97
68.66	7.98	45.56	1.41	40.42	12.91	48.03	10.03
68.65	7.98	45.55	1.41	40.39	12.91	47.94	10.04
81.34	4.76	74.17	1.76	113.97	15.92	131.80	-2.76
67.61	0.53	63.51	0.13	7.09			7.86
67.61	0.53	63.51	0.13	7.09			7.86
67.61	0.53	63.51	0.13	7.09			7.86
86.66	4.86	155.71	0.71	61.82	3.80	16.18	4.05
86.66	4.86	155.71	0.71	61.82	3.80	16.18	4.05
88.71	22.00	102.38	4.60	435.22	5.65	31.57	
86.53	3.81	241.04	0.45	39.05	2.53	5.72	6.97
76.69	5.73	168.41	1.96	95.59	12.41	34.81	2.31
47.47	7.83	145.48	1.97	81.98	36.61	15.80	9.18
42.69	16.25	229.62	2.15	163.39	23.11	22.35	10.51
42.69	16.25	229.62	2.15	163.39	23.11	22.35	10.51
99.61	0.52	81.47	1.89	67.95	98.52	19.82	-0.62
99.61	0.52	81.47	1.89	67.95	98.52	19.82	-0.62
38.32	23.37	162.71	2.99	240.71	38.36	24.20	8.65
38.32	23.37	162.71	2.99	240.71	38.36	24.20	8.65
35.23	5.63	149.31	1.41	43.18	12.69	1.29	13.95
41.64	13.47	98.60	6.15	157.13	1.65	2.34	9.30
34.10	4.26	386.00	0.73	23.16	28.25	0.04	19.95
62.00	5.22	57.46	1.42	120.77	45.10	55.05	2.29
76.20	-6.73	52.85	2.06	187.20	9.75	19.06	-3.58
76.20	-6.73	52.85	2.06	187.20	9.75	19.06	-3.58
76.10	4.43	48.90	1.24	101.34	19.80	98.57	1.77
76.10	4.43	48.90	1.24	101.34	19.80	98.57	1.77
43.06	9.32	70.89	1.42	123.68	79.17	31.51	5.42
34.12	23.86	73.73	6.48	316.76			7.67
45.45	5.42	67.81	0.74	71.92	176.90	68.71	2.86

8-2-5 2020 年工业企业

按行业分主要经济指标 (续一)

单位: 亿元

分 组	从业人员 平均人数 (万人)	亏损企业 亏损总额	利税总额	应交税金 及附加	营业收入 利润率 (%)
总 计	12.29	17.27	109.29	64.64	5.46
酒、饮料和精制茶制造业	0.11	1.30	-0.24	-0.02	-3.46
酒的制造	0.06	0.07	1.38	0.41	26.65
白酒制造	0.04		1.36	0.36	35.31
啤酒制造	0.01	0.07	-0.02	0.05	-26.19
其他酒制造	0.01		0.04		7.22
饮料制造	0.05	0.64	-0.87	-0.25	-28.22
瓶(罐)装饮用水制造			0.01		2.43
果菜汁及果菜汁饮料制造	0.03	0.64	-0.90	-0.26	-52.71
含乳饮料和植物蛋白饮料制造	0.02		0.02	0.01	1.60
精制茶加工		0.58	-0.75	-0.19	-130.19
纺织业	0.04		0.03		4.97
棉纺织及印染精加工	0.04		0.03		4.97
棉纺纱加工	0.04		0.03		4.97
纺织服装、服饰业		0.01		0.01	-15.05
机织服装制造		0.01		0.01	-15.05
运动机织服装制造		0.01		0.01	-15.05
皮革、毛皮、羽毛及其制品和制鞋业	0.07	0.05	-0.01	0.03	-7.56
制鞋业	0.07	0.05	-0.01	0.03	-7.56
皮鞋制造	0.07		0.04	0.03	1.61
橡胶鞋制造		0.05	-0.05		-15.78
木材加工和木、竹、藤、棕、草制品业					0.59
木质制品制造					0.59
木门窗制造					0.59
文教、工美、体育和娱乐用品制造业	0.01		0.04	0.01	10.02
工艺美术及礼仪用品制造	0.01		0.04	0.01	10.02
抽纱刺绣工艺品制造	0.01		0.04	0.01	10.02

资产负债率 (%)	总资产贡献 率(%)	人均营业收 入(万元/ 人)	流动资产周 转率(次/ 年)	每百元资产 实现的营业 收入(元)	产成品存货 周转天数 (天)	应收账款平 均回收期 (天)	成本费用利 润率(%)
71.83	6.73	76.62	1.46	48.23	11.08	47.87	5.80
93.70	0.18	54.65	0.20	13.06	138.02	77.56	-3.38
84.47	27.83	65.25	1.27	70.17	89.09	13.66	38.06
68.58	29.94	65.29	1.12	60.89	127.00	17.43	57.00
288.73	0.51	44.66	1.19	74.88	16.83		-23.41
66.59	30.68	87.32	5.72	398.49			7.82
93.05	-1.85	39.53	0.09	6.73	209.19	188.42	-21.52
52.00	2.42	132.99	0.89	60.70	16.01	371.64	2.50
93.57	-1.98	31.84	0.05	3.79	356.69	248.49	-33.33
87.27	4.50	48.48	4.15	191.88	6.96	44.85	1.63
100.54	-7.43	131.42	0.14	4.29	35.23	49.18	-56.95
88.58	7.14	15.42	2.08	139.87	122.06		5.00
88.58	7.14	15.42	2.08	139.87	122.06		5.00
88.58	7.14	15.42	2.08	139.87	122.06		5.00
10.53	0.10	8.71	0.19	18.92		960.12	-13.08
10.53	0.10	8.71	0.19	18.92		960.12	-13.08
10.53	0.10	8.71	0.19	18.92		960.12	-13.08
101.31	-0.87	5.78	0.51	47.26	22.29	177.64	-6.97
101.31	-0.87	5.78	0.51	47.26	22.29	177.64	-6.97
96.27	64.63	3.62	9.16	470.62	32.46	1.30	1.61
101.57	-4.13	12.44	0.27	26.16	14.37	335.75	-13.62
79.98	0.60	145.97	0.75	72.80	1.48	283.68	0.59
79.98	0.60	145.97	0.75	72.80	1.48	283.68	0.59
79.98	0.60	145.97	0.75	72.80	1.48	283.68	0.59
56.58	107.28	72.94	9.39	837.84	2.27	3.71	11.18
56.58	107.28	72.94	9.39	837.84	2.27	3.71	11.18
56.58	107.28	72.94	9.39	837.84	2.27	3.71	11.18

### 8-2-5 2020 年工业企业

### 按行业分主要经济指标 (续二)

单位: 亿元

分 组	从业人员 平均人数 (万人)	亏损企业 亏损总额	利税总额	应交税金 及附加	营业收入 利润率 (%)
总 计	12.29	17.27	109.29	64.64	5.46
石油、煤炭及其他燃料加工业	0.22	0.07	7.46	4.42	5.01
精炼石油产品制造		0.05	-0.06	-0.01	-6.17
原油加工及石油制品制造		0.05	-0.06	-0.01	-6.17
煤炭加工	0.22	0.02	7.52	4.43	5.14
炼焦	0.22	0.02	7.04	4.28	4.77
其他煤炭加工			0.48	0.15	20.23
化学原料和化学制品制造业	0.08	0.01	0.53	0.06	16.26
基础化学原料制造			0.10	0.03	12.22
其他基础化学原料制造			0.10	0.03	12.22
肥料制造	0.08	0.01			-0.53
有机肥料及微生物肥料制造	0.08	0.01			-0.53
涂料、油墨、颜料及类似产品制造			0.43	0.02	33.94
涂料制造			0.43	0.02	33.94
医药制造业	0.02	0.04	0.33	0.10	28.31
中成药生产	0.02	0.04	0.33	0.10	28.31
橡胶和塑料制品业	0.03		0.15	0.07	3.76
橡胶制品业	0.02		0.05	0.03	1.93
橡胶板、管、带制造	0.02		0.05	0.03	1.93
塑料制品业	0.01		0.10	0.04	5.54
塑料板、管、型材制造	0.01		0.07	0.04	4.14
日用塑料制品制造			0.03		8.91
非金属矿物制品业	0.58	1.04	2.39	1.97	0.82
水泥、石灰和石膏制造	0.35	0.48	1.27	1.30	0.08
水泥制造	0.35	0.48	1.27	1.30	0.08
石膏、水泥制品及类似制品制造	0.11	0.35	0.96	0.51	3.55
水泥制品制造	0.11	0.35	0.96	0.51	3.55
砖瓦、石材等建筑材料制造	0.08	0.10	0.13	0.11	0.88
粘土砖瓦及建筑砌块制造	0.07	0.03	0.10	0.09	1.67

资产负债率 (%)	总资产贡献 率 (%)	人均营业收 入 (万元 / 人)	流动资产周 转率 (次 / 年)	每百元资产 实现的营业 收入 (元)	产成品存货 周转天数 (天)	应收账款平 均回收期 (天)	成本费用利 润率 (%)
71.83	6.73	76.62	1.46	48.23	11.08	47.87	5.80
74.06	12.91	331.46	2.37	99.12	12.68	18.72	5.29
133.21	-3.78	228.04	1.04	79.83	87.87	85.94	-5.81
133.21	-3.78	228.04	1.04	79.83	87.87	85.94	-5.81
73.17	13.16	333.27	2.40	99.41	11.67	17.91	5.44
72.98	12.60	328.77	2.39	97.89	11.89	18.29	5.03
94.95	75.66	753.11	3.08	270.62	1.29	2.75	25.50
86.54	8.38	37.04	0.84	47.05	63.09	126.73	19.53
2.50	13.41	357.62	1.26	105.26	0.46	10.80	14.03
2.50	13.41	357.62	1.26	105.26	0.46	10.80	14.03
96.80	0.29	14.10	0.49	22.21	163.88	146.26	-0.54
96.80	0.29	14.10	0.49	22.21	163.88	146.26	-0.54
97.99	50.12	400.69	1.48	139.71	0.59	181.54	51.54
97.99	50.12	400.69	1.48	139.71	0.59	181.54	51.54
19.32	13.83	36.92	0.93	36.60	45.77	74.57	39.54
19.32	13.83	36.92	0.93	36.60	45.77	74.57	39.54
70.94	5.89	64.78	1.31	82.89	79.06	114.07	3.96
77.08	3.43	44.03	1.06	68.63	110.54	84.47	1.99
77.08	3.43	44.03	1.06	68.63	110.54	84.47	1.99
62.00	9.47	118.75	1.69	103.68	48.21	142.63	5.92
62.75	7.13	100.08	1.21	78.65	69.89	201.78	4.37
51.67	41.45	215.81	52.64	445.83			9.82
76.49	4.05	116.72	1.45	75.82	12.82	90.17	0.83
79.11	4.15	130.36	2.06	82.09	15.03	45.81	0.08
79.11	4.15	130.36	2.06	82.09	15.03	45.81	0.08
72.20	4.88	126.61	0.82	63.43	6.67	250.03	3.65
72.20	4.88	126.61	0.82	63.43	6.67	250.03	3.65
48.32	4.52	38.91	1.63	81.32	10.48	123.44	0.88
49.82	5.83	17.02	1.12	59.49	15.65	222.40	1.66

8-2-5 2020 年工业企业

按行业分主要经济指标 (续三)

单位: 亿元

分 组	从业人员 平均人数 (万人)	亏损企业 亏损总额	利税总额	应交税金 及附加	营业收入 利润率 (%)
总 计	12.29	17.27	109.29	64.64	5.46
建筑用石加工	0.01		0.10	0.02	5.72
其他建筑材料制造		0.08	-0.08		-20.38
玻璃制造	0.01		0.07	0.01	2.23
其他玻璃制造	0.01		0.07	0.01	2.23
耐火材料制品制造					0.54
耐火陶瓷制品及其他耐火材料制造					0.54
石墨及其他非金属矿物制品制造	0.02	0.10	-0.05	0.04	-7.59
石墨及碳素制品制造	0.02	0.10	-0.05	0.04	-9.41
其他非金属矿物制品制造					-0.48
黑色金属冶炼和压延加工业	0.67		4.82	3.00	1.33
炼铁	0.01			0.01	-0.60
钢压延加工	0.67		4.82	2.99	1.34
有色金属冶炼和压延加工业	0.13	0.38	0.06	0.23	-0.36
常用有色金属冶炼	0.07	0.26	0.10	0.24	-0.78
铅锌冶炼	0.01	0.01	0.12	0.01	13.30
铝冶炼	0.06	0.25	-0.02	0.23	-1.47
有色金属合金制造	0.01	0.07	-0.07	-0.01	-0.41
有色金属压延加工	0.05	0.05	0.03		0.19
铝压延加工	0.05	0.05	0.03		0.19
金属制品业	0.08	0.11	1.40	0.78	4.41
结构性金属制品制造	0.07	0.11	0.49	0.26	2.76
金属结构制造	0.06	0.11	0.46	0.26	2.57
金属门窗制造	0.01		0.03		8.49
金属丝绳及其制品制造	0.01		0.89	0.52	8.24
铸造及其他金属制品制造			0.02		8.05
其他未列明金属制品制造			0.02		8.05

资产负债率 (%)	总资产贡献 率 (%)	人均营业收 入 (万元/ 人)	流动资产周 转率 (次/ 年)	每百元资产 实现的营业 收入 (元)	产成品存货 周转天数 (天)	应收账款平 均回收期 (天)	成本费用利 润率 (%)
71.83	6.73	76.62	1.46	48.23	11.08	47.87	5.80
21.62	10.85	235.50	1.92	160.59	9.13	77.20	6.07
73.72	-5.14	86.30	6.44	44.16	4.46	10.94	-16.99
88.65	12.17	259.49	7.36	513.04	1.85	5.57	2.28
88.65	12.17	259.49	7.36	513.04	1.85	5.57	2.28
4.15	13.06	53.99	63.89	1226.29	1.20	3.40	0.54
4.15	13.06	53.99	63.89	1226.29	1.20	3.40	0.54
83.96	-0.78	51.77	0.25	17.64	34.24	16.00	-7.06
83.43	-0.83	44.65	0.21	15.24	36.31	0.61	-8.62
90.18	-0.20	137.28	0.84	45.85	26.29	76.05	-0.47
81.40	5.00	234.05	3.82	138.44	3.45	9.51	1.33
11.75	0.68	70.42	1.09	74.55		29.28	-0.60
81.82	5.03	235.82	3.85	138.82	3.46	9.44	1.34
68.06	0.82	354.36	4.92	293.52	10.36	6.86	-0.36
66.72	1.57	241.66	3.79	204.88	0.03	4.24	-0.78
86.40	13.31	66.64	1.37	71.22	0.94		15.26
63.65	-0.26	277.45	4.15	225.69		4.45	-1.46
71.47	-1.13	1516.04	4.65	333.61	13.32	14.27	-0.41
67.16	1.40	305.01	8.56	503.95	20.11	2.95	0.19
67.16	1.40	305.01	8.56	503.95	20.11	2.95	0.19
82.59	7.07	188.43	1.11	77.13	15.58	60.85	4.78
84.02	2.87	149.89	0.84	59.09	16.68	78.74	2.84
85.70	2.77	156.12	0.82	58.67	17.22	81.24	2.64
15.17	6.81	66.37	6.75	76.33			9.33
76.69	57.55	509.71	5.56	291.20	13.56	20.85	10.23
22.44	8.65	189.87	1.05	97.74			8.79
22.44	8.65	189.87	1.05	97.74			8.79

8-2-5 2020 年工业企业

按行业分主要经济指标 (续四)

单位: 亿元

分 组	从业人员 平均人数 (万人)	亏损企业 亏损总额	利税总额	应交税金 及附加	营业收入 利润率 (%)
总 计	12.29	17.27	109.29	64.64	5.46
通用设备制造业			0.12	0.05	16.73
通用零部件制造			0.12	0.05	16.73
机械零部件加工			0.12	0.05	16.73
专用设备制造业	0.05	0.04	0.28	0.27	0.32
采矿、冶金、建筑专用设备制造	0.04	0.04	0.25	0.27	-0.51
矿山机械制造	0.04	0.04	0.25	0.27	-0.51
环保、邮政、社会公共服务及其他专用设备制造			0.03		8.38
交通安全、管制及类似专用设备制造			0.03		8.38
汽车制造业	0.01		0.16	0.07	16.15
汽车零部件及配件制造	0.01		0.16	0.07	16.15
电气机械和器材制造业	0.05	0.09	0.15	0.01	4.60
输配电及控制设备制造	0.01		0.10		6.60
配电开关控制设备制造			0.06		6.96
电力电子元器件制造			0.03		6.22
其他输配电及控制设备制造			0.02		6.07
电线、电缆、光缆及电工器材制造	0.01	0.09	-0.05	0.01	-10.67
电线、电缆制造	0.01		0.03		10.05
光纤制造		0.09	-0.08	0.01	-40.67
电池制造	0.03		0.09		11.35
锂离子电池制造	0.03		0.08		18.73
镍氢电池制造			0.01		1.96
照明器具制造			0.01		2.03
照明灯具制造			0.01		2.03
计算机、通信和其他电子设备制造业	0.03	0.04	0.02	0.01	0.75
智能消费设备制造	0.01	0.01	0.01	0.01	1.79
其他智能消费设备制造	0.01	0.01	0.01	0.01	1.79

资产负债率 (%)	总资产贡献 率 (%)	人均营业收 入 (万元/ 人)	流动资产周 转率 (次/ 年)	每百元资产 实现的营业 收入 (元)	产成品存货 周转天数 (天)	应收账款平 均回收期 (天)	成本费用利 润率 (%)
71.83	6.73	76.62	1.46	48.23	11.08	47.87	5.80
33.00	24.98	105.21	1.20	88.93	0.11	7.48	23.27
33.00	24.98	105.21	1.20	88.93	0.11	7.48	23.27
33.00	24.98	105.21	1.20	88.93	0.11	7.48	23.27
91.22	3.19	69.35	0.47	42.07	94.15	104.73	0.32
94.07	3.02	68.54	0.43	40.49	103.40	115.54	-0.51
94.07	3.02	68.54	0.43	40.49	103.40	115.54	-0.51
45.17	5.96	78.33	5.78	67.54			9.19
45.17	5.96	78.33	5.78	67.54			9.19
52.62	30.07	108.85	1.18	105.91	2.41		22.55
52.62	30.07	108.85	1.18	105.91	2.41		22.55
68.77	3.69	74.64	1.27	73.40	4.17	101.09	4.75
49.43	7.88	172.71	3.62	114.76	3.60	0.32	7.09
39.00	20.38	236.33	5.70	282.33			7.50
65.54	11.37	142.38	2.46	176.64	12.82	1.11	6.64
48.34	2.07	112.83	2.58	32.05			6.49
71.01	-8.79	53.05	1.22	93.43	1.23	144.73	-9.74
85.47	9.37	58.54	1.45	89.98			11.21
47.97	-37.69	46.72	0.99	98.92	2.95	354.30	-29.36
88.34	6.89	40.57	1.33	60.42	8.34	5.75	11.90
89.27	6.53	34.26	0.79	34.87	3.25	-1.55	20.05
57.47	18.94	52.98	10.52	907.34	13.35	15.05	2.00
66.98	0.68	84.69	0.22	21.80	0.55	1108.50	2.08
66.98	0.68	84.69	0.22	21.80	0.55	1108.50	2.08
17.36	0.37	51.73	1.13	19.89	78.18	155.74	0.74
60.20	1.71	38.35	0.55	43.88	40.27	423.54	1.67
60.20	1.71	38.35	0.55	43.88	40.27	423.54	1.67

8-2-5 2020 年工业企业

按行业分主要经济指标 (续五)

单位: 亿元

分 组	从业人员 平均人数 (万人)	亏损企业 亏损总额	利税总额	应交税金 及附加	营业收入 利润率 (%)
总 计	12.29	17.27	109.29	64.64	5.46
电子器件制造	0.01		0.04		3.05
光电子器件制造			0.03		3.40
其他电子器件制造	0.01		0.01		2.31
电子元件及电子专用材料制造	0.01	0.03	-0.03		-11.58
电子专用材料制造	0.01	0.03	-0.03		-11.58
其他电子设备制造					1.47
废弃资源综合利用业	0.01		0.10	0.03	3.95
金属废料和碎屑加工处理					-0.49
非金属废料和碎屑加工处理	0.01		0.10	0.03	9.60
金属制品、机械和设备修理业	0.06		0.90	0.26	14.39
电气设备修理	0.01		0.04	0.02	4.33
其他机械和设备修理业	0.05		0.87	0.24	15.45
电力、热力、燃气及水生产和供应业	0.48	5.56	9.28	7.20	2.75
电力、热力生产和供应业	0.36	5.20	8.32	6.77	2.28
电力生产	0.35	5.01	8.50	6.76	2.45
火力发电	0.27	4.47	4.89	5.65	-0.08
水力发电	0.05	0.17	1.65	0.82	18.49
风力发电	0.02	0.17	1.39	0.25	28.66
太阳能发电			0.77	0.03	28.30
生物质能发电	0.01	0.20	-0.19	0.01	-28.33
热力生产和供应		0.19	-0.18	0.01	-54.73
燃气生产和供应业	0.04	0.35	-0.17	0.07	-5.92
燃气生产和供应业	0.04	0.35	-0.17	0.07	-5.92
天然气生产和供应业	0.04	0.35	-0.17	0.07	-5.92
水的生产和供应业	0.09		1.13	0.35	21.84
自来水生产和供应	0.08		0.27	0.12	6.96
污水处理及其再生利用	0.02		0.87	0.23	37.29

资产负债率 (%)	总资产贡献 率 (%)	人均营业收 入 (万元/ 人)	流动资产周 转率 (次/ 年)	每百元资产 实现的营业 收入 (元)	产成品存货 周转天数 (天)	应收账款平 均回收期 (天)	成本费用利 润率 (%)
71.83	6.73	76.62	1.46	48.23	11.08	47.87	5.80
4.66	0.46	57.39	3.31	13.92	32.43	61.69	3.15
23.29	7.52	91.86	2.95	208.52	39.47	75.48	3.52
3.77	0.12	31.82	4.49	4.64	17.69	32.16	2.36
76.89	-2.56	42.08	0.67	35.06	391.05	29.67	-9.69
76.89	-2.56	42.08	0.67	35.06	391.05	29.67	-9.69
72.13	0.80	91.14	0.72	62.60	3.67	283.86	1.49
63.23	7.74	181.29	2.39	137.34	4.16	38.65	4.09
59.70	-0.92	974.49	3.21	213.32		12.28	-0.49
65.22	12.62	89.06	1.80	94.50	10.85	72.19	10.51
41.87	11.12	84.10	1.40	62.07	3.86	185.79	17.16
63.43	7.06	73.21	1.02	97.52		178.84	4.51
40.47	11.38	85.44	1.46	59.77	4.26	186.53	18.72
74.84	4.78	271.07	0.90	25.95	0.50	89.64	2.84
76.31	5.34	339.17	1.16	29.35	0.09	85.84	2.34
76.17	5.45	339.64	1.16	29.64	0.09	85.24	2.52
78.55	5.17	392.61	1.30	35.50	0.02	60.49	-0.08
62.51	6.80	102.39	0.83	15.24	2.27	1.90	23.35
73.41	6.51	362.07	0.65	13.20		361.10	40.85
71.90	6.17	716.27	0.46	10.87		618.03	40.92
76.03	1.81	62.89	0.52	10.91		400.11	-24.25
87.77	-3.56	231.53	0.55	6.79		290.54	-36.20
70.13	0.71	108.04	0.78	31.70	13.93	170.36	-6.19
70.13	0.71	108.04	0.78	31.70	13.93	170.36	-6.19
70.13	0.71	108.04	0.78	31.70	13.93	170.36	-6.19
67.60	2.45	56.28	0.14	6.33		117.66	27.85
64.40	0.55	35.26	0.07	4.38		19.43	7.40
76.50	7.72	147.77	1.46	11.76		219.62	59.96

8-3 六盘水市规模以上工业企业主要产品产量

指 标	单 位	2019 年	2020 年	2020 年比 2019 年 增长 (±%)
钢	万吨	376.27	400.40	6.4
钢材	万吨	367.42	386.86	5.3
生铁	万吨	342.27	358.26	4.7
水泥	万吨	946.62	913.36	-3.5
饮料酒	万千升	2.85	2.38	-15.6
电解铝	万吨	13.62	13.40	-1.5

8-4 循环经济重要指标

指 标	单 位	2020 年
资源产出率	元 / 吨	2827.3
能源产出率	元 / 吨标煤	8931
水资源产出率	元 / 立方米	160.96
工业用水重复利用率	%	96.08
建设用地产出率	万元 / 平方千米	27099.66
农作物秸秆综合利用率	%	90.5
城镇污水处理设施再生水利用率	%	81.53
主要再生资源回收率	%	86.14
工业固体废物综合利用率	%	68.76
餐厨废弃物资源化利用率	%	47
主要废弃物循环利用率	%	70.11

8-5 建筑业企业主要指标

(2020 年)

指 标	计 量 单 位	六盘水市	钟山区	六枝特区	水城区	盘州市
<b>全部建筑业企业</b>						
企业个数	个	165	72	17	33	43
签订的合同额	亿元	187.34	43.29	19.00	55.75	69.29
建筑业总产值	亿元	98.46	31.83	16.62	19.87	30.15
竣工产值	亿元	45.26	8.83	5.81	5.00	25.61
房屋建筑施工面积	万平方米	489.41	126.95	59.28	132.25	170.93
新开工面积	万平方米	177.61	33.37	16.47	37.20	90.57
房屋建筑竣工面积	万平方米	128.14	11.12	23.71	7.60	85.70
直接从事生产经营活动的平均人数	人	39230	9979	5311	8855	15085
<b>国有及国有控股建筑业企业</b>						
企业个数	个	24	9	4	4	7
签订的合同额	亿元	44.98	10.68	2.47	8.92	22.91
建筑业总产值	亿元	17.27	9.03	1.64	2.43	4.17
竣工产值	亿元	3.11	0.93	1.27	0.11	0.81
房屋建筑施工面积	万平方米	140.19	71.63	1.40	38.17	29.00
新开工面积	万平方米	36.81	1.69	1.40	31.59	2.13
房屋建筑竣工面积	万平方米	5.75	1.68	1.30	2.25	0.51
直接从事生产经营活动的平均人数	人	7574	2273	501	665	4135

注：建筑业企业为全市在库的总承包和专业承包资质的建筑业法人单位。

### 8-6 建筑业财务情况

(2020年)

计量单位:千元

指 标	六盘水市	钟山区	六枝特区	水城区	盘州市
年初存货	3263298	552922	71668	70078	2568630
流动资产合计	18640078	4233422	790765	1841335	11774556
其中: 应收工程款	5179490	1068967	414625	950185	2745713
存货	2484492	635621	72364	263915	1512592
固定资产减值准备	3533	850	173		2510
固定资产原价	741416	522361	97858	50709	70488
累计折旧	285906	187349	71513	11191	15853
其中: 本年折旧	26378	11951	704	4543	9180
在建工程	3484580	81723		7027	3395830
无形资产	117960	34715	1007	5554	76684
其中: 土地使用权	21936	5613	1007		15316
资产总计	31138805	5280403	829496	2293117	22735789
流动负债合计	14525218	3946178	520043	1401992	8657005
其中: 应付账款	2809116	909160	287560	46559	1565837
非流动负债合计	3721544	29583	1600	277280	3413081
负债合计	18335317	3996818	521652	1707050	12109797
所有者权益合计	12803488	1283585	307844	586067	10625992
其中: 实收资本	1733389	686427	270620	189688	586654
个人资本	234968	76317	60000	26357	72294
营业收入	8210811	2040469	589863	1491518	4088961
其中: 主营业务收入	7831483	1984898	589819	1262644	3994122

### 8-6 建筑业财务情况 (续)

(2020年)

计量单位:千元

指 标	六盘水市	钟山区	六枝特区	水城区	盘州市
营业成本	6606143	1865664	535404	1172390	3032685
其中: 主营业务成本	6371230	1851702	535389	1046268	2937871
税金及附加	50386	16653	2660	11847	19226
其中: 主营业务税金及附加	44305	12677	2616	10533	18479
其他业务利润	2621	1730		30	861
销售费用	6361	1600		1721	3040
管理费用	282351	93425	16367	125087	47472
财务费用	97536	8026	454	5378	83678
其中: 利息收入	4366	390	628	236	3112
利息支出	67141	1725	95	1066	64255
资产减值损失	-3780	5085	-9104		239
公允价值变动收益	-12256	-12256			
投资收益	3688				3688
其他收益	1310	1484	-175		1
营业利润	1210686	57068	44915	192384	916319
营业外收入	70094	8134	1625	4851	55484
营业外支出	70958	883	370	8980	60725
利润总额	1200779	64318	46170	188254	902037
所得税费用	105753	14120	9436	25137	57060
应付职工薪酬 (本年贷方累计发生额)	359640	121965	45878	73778	118019
应交增值税	216639	64268	14491	27912	109968

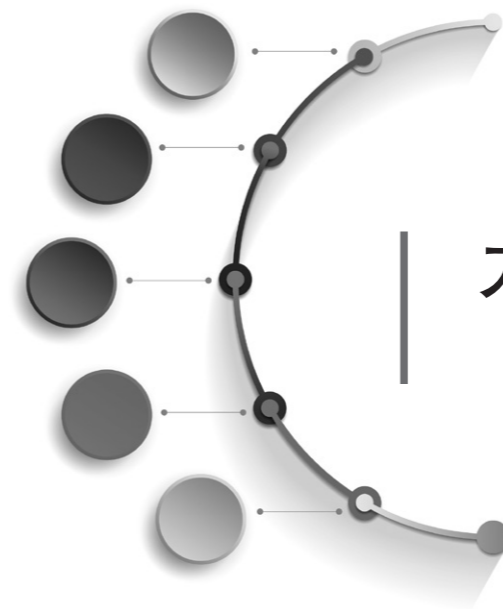

## 九、商业、物价、旅游

SHANGYE、WUJIA、LVYOU

9-1 全市社会消费品零售总额

单位：%

指 标	2019 年增长 (%)	2020 年增长 (%)
社会消费品零售总额	6.8	5.6
按销售单位所在地分		
城镇	6.7	4.3
城区	6.6	3.4
乡村	7.2	11.3
按行业分组		
批发业	-0.8	6.0
限额以上企业 (单位)	-58.6	43.9
限额以下企业 (单位) 及个体户	3.9	5.4
零售业	6.4	7.2
限额以上企业 (单位)	4.8	7.9
限额以下企业 (单位) 及个体户	7.7	5.6
住宿业	10.7	-8.1
限额以上企业 (单位)	29.2	2.1
限额以下企业 (单位) 及个体户	5.7	-10.0
餐饮业	9.4	-1.1
限额以上企业 (单位)	12.3	9.1
限额以下企业 (单位) 及个体户	9.3	-2.0

备注：增速为省反馈口径增速。

9-2 限额以上批发和零售业法人企业基本情况

2020 年

指标名称	法人企业数(个)	从业人员期末人数(人)	其中:女性	法人所属产业活动单位数(个)		
				批发和零售业	其他	
<b>总计</b>	266	9103	4374	410	407	3
<b>一、批发业</b>	138	3574	1297	41	40	1
食品、饮料及烟草制品批发	10	1561	549	12	11	1
米、面制品及食用油批发	3	144	81	7	6	1
肉、禽、蛋、奶及水产品批发	1	6	3			
盐及调味品批发	2	57	14			
酒、饮料及茶叶批发	2	426	199			
烟草制品批发	1	912	241	5	5	
其他食品批发	1	16	11			
医药及医疗器材批发	5	464	237	3	3	
西药批发	5	464	237	3	3	
矿产品、建材及化工产品批发	103	1322	435	26	26	
煤炭及制品批发	53	812	244	3	3	
石油及制品批发	1	9		3	3	
金属及金属矿批发	27	216	60			
建材批发	15	93	39			
化肥批发	2	52	24	3	3	
其他化工产品批发	5	140	68	17	17	
机械设备、五金产品及电子产品批发	18	198	70			
汽车及零配件批发	4	15	3			
电气设备批发	2	4	1			
通讯设备批发	4	51	22			
其他机械设备及电子产品批发	8	128	44			
其他批发业	2	29	6			
再生物资回收与批发	2	29	6			
<b>内资企业</b>	138	3574	1297	41	40	1
国有企业	2	982	281	22	22	
集体企业	1	34	13	3	3	
有限责任公司	25	1229	514	10	9	1
国有独资公司	7	355	118	7	6	1

9-2 限额以上批发和零售业法人企业基本情况(续一)

2020 年

指标名称	法人企业数(个)	从业人员期末人数(人)	其中:女性	法人所属产业活动单位数(个)		
				批发和零售业	其他	
其他有限责任公司	18	874	396	3	3	
私营企业	110	1329	489	6	6	
私营有限责任公司	110	1329	489	6	6	
国有控股	15	1737	593	32	31	1
集体控股	2	152	47	3	3	
私人控股	118	1591	613	6	6	
其他	3	94	44			
独立门店	75	2237	791	31	31	
连锁总店(总部)	1	3	2			
其他	62	1334	504	10	9	1
大型	2	1125	310	5	5	
中型	15	949	443	23	23	
小型	93	1354	498	13	12	1
微型	28	146	46			
城镇	126	3454	1247	41	40	1
其中:城区	102	3134	1127	41	40	1
乡村	12	120	50			
<b>二、零售业</b>	128	5529	3077	369	367	2
综合零售	16	1009	779	6	6	
百货零售	6	381	276	4	4	
超级市场零售	9	613	498	2	2	
其他综合零售	1	15	5			
食品、饮料及烟草制品专门零售	14	799	356	5	5	
粮油零售	4	297	148	5	5	
果品、蔬菜零售	3	305	106			
肉、禽、蛋、奶及水产品零售	2	132	70			
酒、饮料及茶叶零售	4	55	27			
其他食品零售	1	10	5			
文化、体育用品及器材专门零售	1	95	70	4	4	
图书、报刊零售	1	95	70	4	4	

9-2 限额以上批发和零售业法人企业基本情况 (续二)

2020 年

指标名称	法人企业数 (个)	从业人员期末人数 (人)	其中: 女性	法人所属产业活动单位数 (个)		
				批发和零售业	其他	
医药及医疗器材专门零售	6	764	684	209	209	
西药零售	6	764	684	209	209	
汽车、摩托车、零配件和燃料及其他动力销售	73	2674	1086	140	138	2
汽车新车零售	55	1829	672	11	10	1
摩托车及零配件零售	5	648	314	117	117	
机动车燃油零售	13	197	100	12	11	1
家用电器及电子产品专门零售	16	179	98	5	5	
家用视听设备零售	2	21	10			
日用家电零售	7	79	37	5	5	
计算机、软件及辅助设备零售	6	48	25			
通信设备零售	1	31	26			
五金、家具及室内装饰材料专门零售	2	9	4			
五金零售	1	3	2			
其他室内装饰材料零售	1	6	2			
内资企业	123	4500	2429	279	277	2
国有企业	2	134	91	9	9	
股份合作企业	1	18	8	6	6	
有限责任公司	29	1917	1088	153	152	1
国有独资公司	2	176	66			
其他有限责任公司	27	1741	1022	153	152	1
股份有限公司	2	297	139	27	27	
私营企业	89	2134	1103	84	83	1
私营独资企业	3	34	20			
私营合伙企业	3	56	24			
私营有限责任公司	83	2044	1059	84	83	1
港、澳、台商投资企业	2	316	243			
与港澳台商合资经营企业	1	67	35			
港澳台商独资企业	1	249	208			
外商投资企业	3	713	405	90	90	

9-2 限额以上批发和零售业法人企业基本情况 (续三)

2020 年

指标名称	法人企业数 (个)	从业人员期末人数 (人)	其中: 女性	法人所属产业活动单位数 (个)		
				批发和零售业	其他	
外资企业	2	264	199			
外商投资股份有限公司	1	449	206	90	90	
国有控股	10	804	414	36	36	
集体控股	1	8	6	2	2	
私人控股	102	2775	1334	91	89	2
港澳台商控股	2	316	243			
外商控股	3	713	405	90	90	
其他	10	913	675	150	150	
独立门店	111	3880	1869	164	163	1
连锁总店 (总部)	3	250	216	35	35	
连锁直营店	3	752	698	144	144	
连锁加盟店	1	16	11	20	20	
其他	10	631	283	6	5	1
大型	2	989	718	232	232	
中型	30	2831	1533	67	67	
小型	62	1533	740	64	64	
微型	34	176	86	6	4	2
有店铺零售	124	5282	2975	362	361	1
食杂店	2	171	88			
便利店	2	25	13			
折扣店	1	6	3			
超市	9	386	309	6	6	
大型超市	4	404	336			
百货店	2	204	129			
专业店	40	1793	876	170	169	1
专卖店	62	2269	1210	186	186	
家居建材商店	1	3	2			
厂家直销中心	1	21	9			
无店铺零售	4	247	102	7	6	1
其他	4	247	102	7	6	1

### 9-3-1 限额以上批发和零售业

2020 年

指标名称	法人企业数 (个)	执行《2006 年 企业会计准则》 企业数(个)	一、年初存货
总计	266	68	230622.3
一、批发业	138	30	132352.7
食品、饮料及烟草制品批发	10	3	88707.2
米、面制品及食用油批发	3		7694.7
肉、禽、蛋、奶及水产品批发	1		
盐及调味品批发	2	1	1385.1
酒、饮料及茶叶批发	2	1	553.7
烟草制品批发	1	1	78854.2
其他食品批发	1		219.5
医药及医疗器材批发	5	3	6736.2
西药批发	5	3	6736.2
矿产品、建材及化工产品批发	103	23	30416.5
煤炭及制品批发	53	13	18084.5
石油及制品批发	1	1	
金属及金属矿批发	27	8	8475.6
建材批发	15		895.9
化肥批发	2		2536.6
其他化工产品批发	5	1	423.9
机械设备、五金产品及电子产品批发	18	1	6480.8
汽车及零配件批发	4		3304.1
电气设备批发	2		
通讯设备批发	4		66.5
其他机械设备及电子产品批发	8	1	3110.2
其他批发业	2		12.0
再生物资回收与批发	2		12.0
内资企业	138	30	132352.7
国有企业	2	1	79121.5
集体企业	1		853.1
有限责任公司	25	9	26351.1
国有独资公司	7	3	11403.6

### 法人企业财务状况

单位：万元

二、期末资产负债							
流动资产 合计	应收账款	存货	固定资产 原价	房屋和 构筑物	机器设备	累计折旧	本年折旧
1281371.9	209133.9	136244.9	110325.8	54630.5	9004.3	43992.4	6621.2
256517.0	12071.0	76869.2	52897.9	39767.5	957.0	24270.5	2948.1
37133.8	6793.3	6890.0	2627.7	388.2		1275.5	175.5
1645.8	578.8						
10467.0	29.6	2287.8	3056.5	1825.0		1402.9	284.6
67273.4	2524.2	660.0	228.8	147.2	81.6	27.5	24.6
138964.9	1514.0	66630.4	46977.6	37407.1	868.1	21559.9	2458.7
1032.1	631.1	401.0	7.3		7.3	4.7	4.7
50865.0	26941.3	6057.8	1828.3	248.4	64.9	1127.2	211.9
50865.0	26941.3	6057.8	1828.3	248.4	64.9	1127.2	211.9
880816.9	140205.1	45076.1	52923.0	14106.7	7906.4	16704.2	3093.6
741850.4	93659.4	27287.3	46162.6	11938.6	7436.1	13560.2	2723.8
			523.3			460.2	15.6
92809.5	18488.7	13780.9	340.5		122.7	112.0	29.7
20405.7	10843.9	1551.8	822.5	10.0	57.0	478.5	142.7
12695.5	6919.7	2254.6	2301.4	2094.1	207.3	854.6	142.0
13055.8	10293.4	201.5	2772.7	64.0	83.3	1238.7	39.8
90507.6	28316.0	7903.4	2629.4	507.9	76.0	1886.2	363.3
17011.0	8484.0	3302.3	1.3			0.5	0.5
6892.9	3488.6	55.0	8.4			8.4	8.4
1354.7	778.1	83.7	2.4			2.4	2.4
65249.0	15565.3	4462.4	2617.3	507.9	76.0	1874.9	352.0
2665.4	1600.5	338.4	47.2			4.3	4.3
2665.4	1600.5	338.4	47.2			4.3	4.3
1281371.9	209133.9	136244.9	110325.8	54630.5	9004.3	43992.4	6621.2
145347.2	7221.3	66714.8	49214.7	37407.1	868.1	22434.3	2467.3
6570.0	3172.2	684.0	2251.6	2094.1	157.5	819.5	140.9
646705.7	80243.6	28375.1	48643.0	14111.4	5198.3	15564.4	2753.2
323164.9	26142.9	9150.1	21263.4	1853.6	779.6	11046.7	1123.1

### 9-3-1 限额以上批发和零售业

2020 年

指标名称	法人企业数 (个)	执行《2006 年 企业会计准则》 企业数(个)	一、年初存货	
			流动资产合计	固定资产原价
其他有限责任公司	18	6	14947.5	
私营企业	110	20	26027.0	
私营有限责任公司	110	20	26027.0	
国有控股	15	6	91656.4	
集体控股	2		1263.3	
私人控股	118	22	37456.9	
其他	3	2	1976.1	
独立门店	75	18	102416.1	
连锁总店(总部)	1		158.9	
其他	62	12	29777.7	
大型	2	1	79179.3	
中型	15	5	17330.8	
小型	93	18	28559.7	
微型	28	6	7282.9	
城镇	126	29	129882.0	
其中:城区	102	16	120666.9	
乡村	12	1	2470.7	
二、零售业	128	38	98269.6	
综合零售	16	5	6431.2	
百货零售	6	2	1332.6	
超级市场零售	9	3	4507.2	
其他综合零售	1		591.4	
食品、饮料及烟草制品专门零售	14	3	14271.3	
粮油零售	4	1	473.3	
果品、蔬菜零售	3		12224.8	
肉、禽、蛋、奶及水产品零售	2	1	57.7	
酒、饮料及茶叶零售	4	1	668.4	
其他食品零售	1		847.1	
文化、体育用品及器材专门零售	1	1	313.7	
图书、报刊零售	1	1	313.7	

### 法人企业财务状况(续一)

单位:万元

二、期末资产负债							
流动资产合计	应收账款	存货	固定资产原价	房屋和构筑物	机器设备	累计折旧	
						本年折旧	其他
323540.8	54100.7	19225.0	27379.6	12257.8	4418.7	4517.7	1630.1
482749.0	118496.8	40471.0	10216.5	1017.9	2780.4	5174.2	1259.8
482749.0	118496.8	40471.0	10216.5	1017.9	2780.4	5174.2	1259.8
611599.6	56860.1	77320.5	72249.8	39260.7	1675.3	34412.4	3951.0
17117.8	4336.9	1080.5	2452.8	2241.3	211.5	835.8	157.2
627203.1	143831.2	55708.1	35249.1	12880.1	7052.6	8522.8	2481.9
25451.4	4105.7	2135.8	374.1	248.4	64.9	221.4	31.1
557312.4	105061.1	99121.7	61261.8	42663.2	2092.9	27766.6	3506.2
10188.6	1040.0	1.3	111.8			102.3	102.3
713870.9	103032.8	37121.9	48952.2	11967.3	6911.4	16123.5	3012.7
375510.0	20519.1	66898.1	62498.3	37407.1	868.1	28901.3	3139.6
291384.3	74859.2	22847.3	35870.5	16506.3	5435.1	8685.2	2318.9
527869.3	86190.6	37721.5	8126.5	655.7	1769.6	4498.3	764.7
86608.3	27565.0	8778.0	3830.5	61.4	931.5	1907.6	398.0
1241868.1	206091.2	134335.6	109797.7	54359.4	8984.1	43771.8	6588.1
1123607.2	170327.9	124764.5	105942.9	53678.4	7547.5	41591.2	6205.7
39503.8	3042.7	1909.3	528.1	271.1	20.2	220.6	33.1
508145.9	47792.8	121997.3	175845.4	36389.1	19253.4	50888.6	12165.3
59399.8	2167.4	7950.0	11161.0	374.9	1461.3	7004.0	1015.5
19043.4	418.9	1018.7	2513.4	374.9	215.2	555.0	428.8
10657.3	1748.5	5323.6	8642.6		1241.1	6448.3	586.0
29699.1		1607.7	5.0		5.0	0.7	0.7
160632.5	14965.5	18478.5	55730.8	24442.7	10633.4	4706.0	2783.4
11456.7	5714.3	213.1	1182.5	25.9	453.5	568.3	170.8
134674.9	3723.3	16231.6	29818.0		10073.0	3421.9	2062.9
7654.4	5155.1	58.8	24506.3	24416.8	89.5	533.4	533.4
5231.2	268.8	759.7	175.8		17.4	134.2	16.3
1615.3	104.0	1215.3	48.2			48.2	
21767.7	7701.2	310.9	197.4			182.8	10.4
21767.7	7701.2	310.9	197.4			182.8	10.4

### 9-3-1 限额以上批发和零售业

2020 年

指标名称	法人企业数 (个)	执行《2006 年 企业会计准则》 企业数(个)	一、年初存货	
			流动资产合计	固定资产原价
医药及医疗器材专门零售	6	2	6526.4	
西药零售	6	2	6526.4	
汽车、摩托车、零配件和燃料及其他动力销售	73	26	67709.5	
汽车新车零售	55	23	51348.9	
摩托车及零配件零售	5	1	14172.7	
机动车燃油零售	13	2	2187.9	
家用电器及电子产品专门零售	16	1	2898.8	
家用视听设备零售	2		476.1	
日用家电零售	7	1	994.9	
计算机、软件及辅助设备零售	6		797.4	
通信设备零售	1		630.4	
五金、家具及室内装饰材料专门零售	2		118.7	
五金零售	1		9.8	
其他室内装饰材料零售	1		108.9	
内资企业	123	33	83941.7	
国有企业	2	2	478.3	
股份合作企业	1		606.5	
有限责任公司	29	12	32921.5	
国有独资公司	2		3386.1	
其他有限责任公司	27	12	29535.4	
股份有限公司	2		10159.8	
私营企业	89	19	39775.6	
私营独资企业	3	1	410.2	
私营合伙企业	3	1	402.0	
私营有限责任公司	83	17	38963.4	
港、澳、台商投资企业	2	2	22.3	
合资经营企业(港或澳、台资)	1	1	22.3	
港、澳、台商独资经营企业	1	1		
外商投资企业	3	3	14305.6	
外资企业	2	2	2118.0	

### 法人企业财务状况(续二)

单位:万元

二、期末资产负债							
流动资产合计	应收账款	存货	固定资产原价	房屋和构筑物	机器设备	累计折旧	
						本年折旧	其他
44673.7	6653.2	8045.9	828.9	341.6	208.2	578.6	79.5
44673.7	6653.2	8045.9	828.9	341.6	208.2	578.6	79.5
207759.7	13482.7	83729.6	107698.2	11229.9	6873.6	38288.7	8234.3
147871.1	12697.1	44599.4	26951.5	8951.5	6134.3	9527.5	4278.5
44620.1	218.0	36348.9	71690.8			26599.4	3266.3
15268.5	567.6	2781.3	9055.9	2278.4	739.3	2161.8	689.5
13501.3	2658.2	3441.8	229.1		76.9	128.5	42.2
553.9	6.1	529.4	17.7		14.2	7.7	0.1
6318.7	1261.4	1318.0	89.7		11.2	71.1	8.7
4800.1	1008.6	895.5	86.1		15.9	23.7	9.3
1828.6	382.1	698.9	35.6		35.6	26.0	24.1
411.2	164.6	40.6					
229.6	164.6	1.2					
181.6		39.4					
451166.9	47532.3	86294.6	119681.6	36286.3	18299.3	27115.0	9852.6
23678.5	8246.9	659.3	689.1	341.6	150.1	531.3	18.8
2367.5		577.8	611.9			136.5	136.5
257779.1	16487.5	35670.6	68986.7	29514.1	3623.4	11339.4	5320.8
108106.0	2105.4	4780.6	19745.0			1857.4	1109.2
149673.1	14382.1	30890.0	49241.7	29514.1	3623.4	9482.0	4211.6
31943.4	1617.9	13218.5	34236.5		10073.0	9855.9	2425.3
135398.4	21180.0	36168.4	15157.4	6430.6	4452.8	5251.9	1951.2
843.8	6.8	422.2	33.5	8.7	14.2	10.8	3.4
544.8	4.0	351.7	293.6	193.9	99.7	39.1	0.1
134009.8	21169.2	35394.5	14830.3	6228.0	4338.9	5202.0	1947.7
6671.8	242.3	16.6	5670.7	102.8	954.1	4025.1	424.2
5606.6	53.4	16.6	182.2	102.8	79.4	123.1	12.2
1065.2	188.9		5488.5		874.7	3902.0	412.0
50307.2	18.2	35686.1	50493.1			19748.5	1888.5
12368.5	18.2	1816.1	3023.8			1486.5	96.3

### 9-3-1 限额以上批发和零售业

2020 年

指标名称	法人企业数 (个)	执行《2006 年 企业会计准则》 企业数(个)	一、年初存货
外商投资股份有限公司	1	1	12187.6
国有控股	10	3	7403.1
集体控股	1		48.9
私人控股	102	26	63479.9
港澳台商控股	2	2	22.3
外商控股	3	3	14305.6
其他	10	4	13009.8
独立门店	111	31	75104.4
连锁总店(总部)	3		1066.5
连锁直营店	3	2	7763.9
连锁加盟店	1	1	96.1
其他	10	4	14238.7
大型	2	1	17244.0
中型	30	20	53577.1
小型	62	12	23744.4
微型	34	5	3704.1
有店铺零售	124	37	97761.6
食杂店	2		294.7
便利店	2		203.7
折扣店	1		
超市	9	1	3198.8
大型超市	4	2	2110.4
百货店	2	2	530.6
专业店	40	13	42406.8
专卖店	62	19	48803.9
家居建材商店	1		9.8
厂家直销中心	1		202.9
无店铺零售	4	1	508.0
其他	4	1	508.0

### 法人企业财务状况(续三)

单位:万元

二、期末资产负债							
流动资产 合计	应收账款	存货	固定资产 原价	房屋和 构筑物	机器设备	累计折旧	本年折旧
159955.2	13433.1	9389.5	73861.1	24758.4	544.1	11636.9	3511.6
667.5		21.7	230.1	147.9	82.2	207.7	6.6
227453.7	26948.4	62588.4	35869.7	8377.8	15363.1	11120.5	5319.7
6671.8	242.3	16.6	5670.7	102.8	954.1	4025.1	424.2
50307.2	18.2	35686.1	50493.1			19748.5	1888.5
63090.5	7150.8	14295.0	9720.7	3002.2	2309.9	4149.9	1014.7
287679.0	24601.6	93817.4	114471.7	10560.8	9021.7	43953.9	8859.8
2697.7	514.9	1083.5	808.5			487.7	466.3
41503.8	5329.4	8747.9	1992.6			1591.7	115.5
21.2	16.7	4.5	6.5		6.5	2.0	0.5
176244.2	17330.2	18344.0	58566.1	25828.3	10225.2	4853.3	2723.2
76619.1	5222.7	39978.1	47614.8			18365.9	1810.1
218551.5	24233.5	49169.2	91117.6	33426.9	16137.9	24455.1	7653.6
186692.7	15452.3	28393.2	31112.4	2691.3	2928.4	7101.2	2135.3
26282.6	2884.3	4456.8	6000.6	270.9	187.1	966.4	566.3
459700.2	39619.6	121037.7	174848.0	36331.8	18753.9	50167.6	11889.5
8248.4	3359.0	19.0	703.1			181.0	47.4
4199.9	212.7	419.3	2236.2			133.0	98.2
221.0		60.8					
9160.9	1520.9	3787.0	2062.8	272.1	502.2	1156.0	478.1
3967.6	593.1	2030.4	7662.6		874.7	5724.2	524.5
16572.2	53.4	524.9	1430.6	102.8	79.4	123.1	12.2
219458.9	9606.7	63365.7	130822.3	31104.3	3893.7	33604.8	5920.8
197143.0	24033.4	50608.8	29790.7	4852.6	13403.9	9122.8	4800.5
229.6	164.6	1.2					
498.7	75.8	220.6	139.7			122.7	7.8
48445.7	8173.2	959.6	997.4	57.3	499.5	721.0	275.8
48445.7	8173.2	959.6	997.4	57.3	499.5	721.0	275.8

### 9-3-2 限额以上批发和零售业

2020 年

指标名称	二、期末资产负债			
	固定资产净额	在建工程	无形资产	土地使用权
总计	158582.1	177693.4	96125.8	23987.8
一、批发业	58514.4	155392.7	59629.7	42.1
食品、饮料及烟草制品批发	27993.1	86.0	2977.8	42.1
米、面制品及食用油批发	1352.2	22.1	67.8	
肉、禽、蛋、奶及水产品批发				
盐及调味品批发	1019.3		42.1	42.1
酒、饮料及茶叶批发	201.3		29.8	
烟草制品批发	25417.7	63.9	2838.1	
其他食品批发	2.6			
医药及医疗器材批发	663.1		111.4	
西药批发	663.1		111.4	
矿产品、建材及化工产品批发	29120.5	155306.7	56428.0	
煤炭及制品批发	25727.8	150568.3	56241.0	
石油及制品批发				
金属及金属矿批发	185.9			
建材批发	226.2			
化肥批发	1446.8			
其他化工产品批发	1533.8	4738.4	187.0	
机械设备、五金产品及电子产品批发	737.7		112.5	
汽车及零配件批发	0.8			
电气设备批发				
通讯设备批发				
其他机械设备及电子产品批发	736.9		112.5	
其他批发业				
再生物资回收与批发				
内资企业	58514.4	155392.7	59629.7	42.1
国有企业	26780.4	4802.3	3025.1	
集体企业	1432.1			
有限责任公司	26404.6	149871.7	56380.1	42.1
国有独资公司	10216.7	149849.6	54601.1	42.1

### 法人企业财务状况

单位：万元

资产总计	二、期末资产负债					
	流动负债合计	应付账款	负债合计	所有者权益合计	实收资本	
					实收资本	个人资本
2450557.3	1302734.4	270871.9	1768080.8	681787.8	433980.9	38587.4
1685363.8	975850.9	194375.1	1193501.2	491787.8	226554.7	18776.4
296818.2	115673.4	40158.8	126888.3	169929.9	18263.9	1200.0
40995.8	35828.6	5635.9	35873.7	5122.1	6878.0	1150.0
1685.1	1645.8	730.7	1645.8	39.3		
12179.6	5654.3	2764.1	5654.3	6525.3	486.2	
67550.2	54937.9	29660.3	66082.4	1467.8	10000.0	
173311.4	17389.7	1344.6	17389.7	155921.7	849.7	
1096.1	217.1	23.2	242.4	853.7	50.0	50.0
52359.4	36544.4	14142.1	37604.4	14755.0	12311.1	
52359.4	36544.4	14142.1	37604.4	14755.0	12311.1	
1237507.3	762407.7	112914.3	957469.3	279963.2	181464.6	10541.4
1067905.3	679408.0	96424.8	833425.7	234404.8	159333.7	5627.0
11230.8			10720.2	510.6		
96304.1	43492.4	8925.7	67267.6	29036.5	15014.6	3487.6
23178.2	12092.5	383.3	18614.0	4564.2	3103.3	416.8
18067.8	15088.8	651.5	15115.8	2952.0	1643.0	1000.0
20821.1	12326.0	6529.0	12326.0	8495.1	2370.0	10.0
95680.7	59809.5	27159.9	69746.4	25934.3	13515.1	6035.0
17013.7	3453.0	3444.6	3453.1	13560.6	335.0	35.0
6892.9	5626.1	1706.7	6726.1	166.8		
3284.9			2967.8	317.1		
68489.2	50730.4	22008.6	56599.4	11889.8	13180.1	6000.0
2998.2	1415.9		1792.8	1205.4	1000.0	1000.0
2998.2	1415.9		1792.8	1205.4	1000.0	1000.0
1685363.8	975850.9	194375.1	1193501.2	491787.8	226554.7	18776.4
187275.2	23543.7	3748.6	23543.7	163731.5	2949.7	
11454.9	10126.1	293.8	10126.1	1328.8	643.0	
969553.4	540729.8	114939.8	711551.7	258001.7	181704.8	1150.0
617853.4	301061.0	35092.4	441209.7	176643.7	119141.1	

### 9-3-2 限额以上批发和零售业

2020 年

指标名称	二、期末资产负债			
	固定资产净额	在建工程	无形资产	土地使用权
其他有限责任公司	16187.9	22.1	1779.0	
私营企业	3897.3	718.7	224.5	
私营有限责任公司	3897.3	718.7	224.5	
国有控股	37203.1	154651.9	58099.6	42.1
集体控股	1617.0		15.9	
私人控股	19541.6	740.8	1514.2	
其他	152.7			
独立门店	32685.1	4870.5	3257.9	42.1
连锁总店(总部)	9.5		2.5	
其他	25819.8	150522.2	56369.3	
大型	33597.0	148981.3	57397.1	
中型	21165.3	5692.7	2101.3	42.1
小型	2496.1	46.6	127.7	
微型	1256.0	672.1	3.6	
城镇	58391.2	155392.7	59629.7	42.1
其中:城区	57214.5	154460.5	59627.8	42.1
乡村	123.2			
<b>二、零售业</b>	<b>100067.7</b>	<b>22300.7</b>	<b>36496.1</b>	<b>23945.7</b>
综合零售	2530.5	40.9	16.4	
百货零售	449.4		16.4	
超级市场零售	2076.8	40.9		
其他综合零售	4.3			
食品、饮料及烟草制品专门零售	33192.1	10871.1	1046.0	
粮油零售	507.6	7.2		
果品、蔬菜零售	8684.7	6137.5	793.9	
肉、禽、蛋、奶及水产品零售	23970.4	4726.4		
酒、饮料及茶叶零售	29.4		252.1	
其他食品零售				
文化、体育用品及器材专门零售	14.6			
图书、报刊零售	14.6			

### 法人企业财务状况(续一)

单位:万元

资产总计	二、期末资产负债					
	流动负债合计	应付账款	负债合计	所有者权益合计	实收资本	
					个人资本	
351700.0	239668.8	79847.4	270342.0	81358.0	62563.7	1150.0
517080.3	401451.3	75392.9	448279.7	68725.8	41257.2	17626.4
517080.3	401451.3	75392.9	448279.7	68725.8	41257.2	17626.4
950095.6	442982.0	77901.2	593966.6	356129.0	149245.5	
22203.5	10862.4	1030.1	21206.9	996.6	643.0	
687398.6	505793.8	106404.4	562115.0	125208.8	67557.2	18776.4
25666.1	16212.7	9039.4	16212.7	9453.4	9109.0	
633371.7	344038.4	51081.4	386925.7	246446.0	47219.4	14237.3
12470.8	13991.1	3638.2	13991.1	-1520.3	500.0	
1039521.3	617821.4	139655.5	792584.4	246862.1	178835.3	4539.1
697278.2	248317.4	25920.3	379667.5	317610.7	114206.6	
337782.2	233527.2	57002.5	255019.0	82763.2	42047.3	4150.0
557907.9	433390.6	92952.4	487085.8	70822.1	60011.0	12530.5
92395.5	60615.7	18499.9	71728.9	20591.8	10289.8	2095.9
1645321.0	948651.7	189315.1	1157963.6	487282.6	221742.7	18573.4
1518640.3	853182.6	167369.4	1052590.9	465974.6	205163.2	13165.6
40042.8	27199.2	5060.0	35537.6	4505.2	4812.0	203.0
765193.5	326883.5	76496.8	574579.6	190000.0	207426.2	19811.0
63576.9	36000.0	30524.3	37740.8	25516.1	5248.4	810.0
19927.8	7223.7	3286.8	7529.3	12398.5	1310.0	210.0
13923.9	359.0	3548.9	1294.2	12309.7	3138.4	600.0
29725.2	28417.3	23688.6	28917.3	807.9	800.0	
250051.3	88349.5	18291.5	242758.3	7293.0	122181.7	2205.0
12477.7	11168.7	710.9	11733.5	744.2	2420.0	2000.0
192436.6	69402.3	14313.3	211367.0	-18930.4	97336.7	
37996.8	3920.9	2446.2	14300.2	23696.6	22000.0	
5524.9	2373.8		3783.8	1741.1	405.0	205.0
1615.3	1483.8	821.1	1573.8	41.5	20.0	
21782.3	15108.9	6112.4	15108.9	6673.4	600.0	
21782.3	15108.9	6112.4	15108.9	6673.4	600.0	

### 9-3-2 限额以上批发和零售业

2020 年

指标名称	二、期末资产负债			
	固定资产净额	在建工程	无形资产	土地使用权
医药及医疗器材专门零售	181.9			
西药零售	181.9			
汽车、摩托车、零配件和燃料及其他动力销售	64093.0	11388.7	35433.7	23945.7
汽车新车零售	15452.5	613.9	5295.5	3707.7
摩托车及零配件零售	42347.6	5779.5	27051.0	17995.2
机动车燃油零售	6292.9	4995.3	3087.2	2242.8
家用电器及电子产品专门零售	55.6			
家用视听设备零售	10.0			
日用家电零售	28.9			
计算机、软件及辅助设备零售	7.1			
通信设备零售	9.6			
五金、家具及室内装饰材料专门零售				
五金零售				
其他室内装饰材料零售				
内资企业	68957.7	16480.3	24978.0	12444.0
国有企业	157.8			
股份合作企业				
有限责任公司	38642.1	15866.4	6358.9	4173.0
国有独资公司	176.2	6137.5	37.4	
其他有限责任公司	38465.9	9728.9	6321.5	4173.0
股份有限公司	21680.6		16305.8	6493.5
私营企业	8477.2	613.9	2313.3	1777.5
私营独资企业	15.1			
私营合伙企业	254.5		286.1	286.1
私营有限责任公司	8207.6	613.9	2027.2	1491.4
港、澳、台商投资企业	1645.6	40.9	16.4	
合资经营企业（港或澳、台资）	59.1		16.4	
港、澳、台商独资经营企业	1586.5	40.9		
外商投资企业	29464.4	5779.5	11501.7	11501.7
外资企业	288.9			

### 法人企业财务状况（续二）

单位：万元

资产总计	二、期末资产负债					
	流动负债合计	应付账款	负债合计	所有者权益合计	实收资本	
					个人资本	
47678.2	33582.9	1639.8	34620.3	13057.9	1073.6	
47678.2	33582.9	1639.8	34620.3	13057.9	1073.6	
367218.1	143756.6	18361.6	231769.7	135448.4	75925.3	15651.0
178359.2	131885.4	17792.4	141126.5	37232.7	37068.5	14931.0
158918.5	5797.0	527.2	76726.9	82191.6	29156.5	120.0
29940.4	6074.2	42.0	13916.3	16024.1	9700.3	600.0
14436.1	9789.8	1524.9	12285.8	1856.4	2312.2	1110.0
563.8	836.2	12.0	836.2	-272.4	20.0	10.0
7155.8	5466.3	1129.6	5937.9	924.0	1131.2	
4878.4	2230.4	383.3	4254.8	623.6	661.0	600.0
1838.1	1256.9		1256.9	581.2	500.0	500.0
450.6	295.8	42.3	295.8	154.8	85.0	35.0
229.6	86.3	42.3	86.3	143.3	50.0	
221.0	209.5		209.5	11.5	35.0	35.0
620099.1	328321.6	72290.2	504031.7	115453.5	205637.8	19811.0
23925.2	16885.3	6699.2	17120.1	6805.1	859.6	
2925.2			2575.0	350.2		
367813.8	159136.4	35183.0	310750.3	57063.5	146403.2	500.0
156532.6	36663.3	6637.7	168090.0	-11557.4	96336.7	
211281.2	122473.1	28545.3	142660.3	68620.9	50066.5	500.0
69999.9	37514.8	7675.6	48356.4	21643.5	30016.5	
155435.0	114785.1	22732.4	125229.9	29591.2	28358.5	19311.0
1258.7	712.4		1405.5	-146.8	110.0	110.0
1066.6	538.7	-127.3	538.7	527.9	500.0	500.0
153109.7	113534.0	22859.7	123285.7	29210.1	27748.5	18701.0
8455.4	3236.4	401.8	4529.5	3925.9	1788.4	
5762.8	3236.4	401.8	3236.4	2526.4	500.0	
2692.6			1293.1	1399.5	1288.4	
136639.0	-4674.5	3804.8	66018.4	70620.6		
13154.3	-4674.5	3804.8	-4607.9	17762.2		

### 9-3-2 限额以上批发和零售业

2020 年

指标名称	二、期末资产负债			
	固定资产净额	在建工程	无形资产	土地使用权
外商投资股份有限公司	29175.5	5779.5	11501.7	11501.7
国有控股	41810.1	15866.4	18222.4	8284.8
集体控股			9.5	9.5
私人控股	22925.1	613.9	6116.6	3736.0
港澳台商控股	1645.6	40.9	16.4	
外商控股	29464.4	5779.5	11501.7	11501.7
其他	4222.5		629.5	413.7
独立门店	63751.0	8032.7	34691.8	23787.2
连锁总店(总部)	37.9			
连锁直营店	288.9			
连锁加盟店				
其他	35989.9	14268.0	1804.3	158.5
大型	29175.5	5779.5	11501.7	11501.7
中型	62022.5	5386.0	20706.6	9267.6
小型	3895.0	6137.5	1638.4	1371.4
微型	4974.7	4997.7	2649.4	1805.0
有店铺零售	99800.3	22300.7	36460.5	23941.5
食杂店	416.4	7.2		
便利店	2091.0	2792.6	1096.5	
折扣店				
超市	528.8			
大型超市	1938.3	40.9		
百货店	59.1		16.4	
专业店	75041.4	18846.1	30050.9	20765.8
专卖店	19708.3	613.9	5296.7	3175.7
家居建材商店				
厂家直销中心	17.0			
无店铺零售	267.4		35.6	4.2
其他	267.4		35.6	4.2

### 法人企业财务状况(续三)

单位:万元

资产总计	二、期末资产负债					
	流动负债合计	应付账款	负债合计	所有者权益合计	实收资本	
					实收资本	个人资本
123484.7			70626.3	52858.4		
281497.3	74126.2	13929.8	221249.8	60247.5	160725.8	
699.3	70.6		70.6	628.7	71.0	
266874.5	208110.6	57280.2	231638.8	34621.8	38116.0	18811.0
8455.4	3236.4	401.8	4529.5	3925.9	1788.4	
136639.0	-4674.5	3804.8	66018.4	70620.6		
71028.0	46014.2	1080.2	51072.5	19955.5	6725.0	1000.0
444897.9	211477.0	50171.1	300166.0	144118.0	75336.5	15311.0
3685.1	1542.4	596.6	2335.9	1349.2	100.0	
43961.9	21765.4	2479.9	21692.7	22269.2	900.0	
76.2	31.5	28.5	40.6	35.6	3.0	
272572.4	92067.2	23220.7	250344.4	22228.0	131086.7	4500.0
163975.2	28385.1		99011.4	64963.8	800.0	
313987.3	176658.1	31867.8	208328.8	105658.5	172563.5	8700.0
246907.9	106644.5	42819.9	247059.4	-151.5	21480.1	9291.0
40323.1	15195.8	1809.1	20180.0	19529.2	12582.6	1820.0
715748.8	289343.4	70660.6	536728.4	178406.5	109626.9	17811.0
8911.8	8727.2	127.1	9292.0	-380.2	300.0	
10192.4	1321.0		2731.0	7461.4	6800.0	
221.0	56.7		56.7	164.3	147.3	
10033.4	6641.1	2515.3	6522.2	3511.2	2060.0	810.0
6952.1	-5679.7	1328.8	-4320.0	10952.1	1888.4	
16866.2	6621.3	2991.6	6621.3	10244.9	500.0	
430528.3	102173.3	33334.5	322127.6	108400.7	71335.2	9312.4
231298.3	169060.6	30321.0	193275.7	37728.7	26396.0	7538.6
229.6	86.3	42.3	86.3	143.3	50.0	
515.7	335.6		335.6	180.1	150.0	150.0
49444.7	37540.1	5836.2	37851.2	11593.5	97799.3	2000.0
49444.7	37540.1	5836.2	37851.2	11593.5	97799.3	2000.0

### 9-3-3 限额以上批发和零售业

2020 年

指标名称	三、损益及分配		
	营业收入	主营业务收入	营业成本
总计	3550625.8	3518873.1	3235438.3
一、批发业	2405983.9	2391650.2	2196782.0
食品、饮料及烟草制品批发	471240.6	466299.6	333898.7
米、面制品及食用油批发	18586.7	18489.8	17723.4
肉、禽、蛋、奶及水产品批发	3896.5	3896.5	3867.2
盐及调味品批发	7176.8	6811.0	5631.6
酒、饮料及茶叶批发	7983.0	7983.0	5515.7
烟草制品批发	428690.1	424211.8	296908.1
其他食品批发	4907.5	4907.5	4252.7
医药及医疗器材批发	51968.5	51942.0	44604.4
西药批发	51968.5	51942.0	44604.4
矿产品、建材及化工产品批发	1598278.9	1588927.4	1539509.5
煤炭及制品批发	1225203.6	1222330.9	1196794.4
石油及制品批发	14445.8	8523.4	8462.3
金属及金属矿批发	285717.3	285160.9	269105.5
建材批发	36034.8	36034.8	33301.7
化肥批发	21571.2	21571.2	19374.2
其他化工产品批发	15306.2	15306.2	12471.4
机械设备、五金产品及电子产品批发	273156.1	273141.4	268015.4
汽车及零配件批发	198395.8	198395.8	196798.2
电气设备批发	8723.6	8723.6	8387.2
通讯设备批发	7744.8	7730.1	7502.4
其他机械设备及电子产品批发	58291.9	58291.9	55327.6
其他批发业	11339.8	11339.8	10754.0
再生物资回收与批发	11339.8	11339.8	10754.0
内资企业	2405983.9	2391650.2	2196782.0
国有企业	434241.0	429762.7	300585.2
集体企业	7922.6	7922.6	7136.6
有限责任公司	1162228.6	1161523.0	1139941.4
国有独资公司	461312.3	461051.5	452146.7

### 法人企业财务状况

单位：万元

税金及附加	其他业务利润	销售费用	管理费用	研发费用	财务费用	三、损益及分配	
						利息收入	利息费用
52338.2	6214.6	104363.2	64526.0	439.5	19521.7	2057.0	12873.1
50013.4	922.3	41951.4	39170.2	408.5	10319.0	1568.9	6798.9
47952.1	-8.9	21369.6	18413.2	408.5	-434.8	1275.9	250.9
23.7		370.0	860.6		722.5	4.2	231.3
0.1			26.1		0.7		0.1
49.3		550.9	570.7		0.3	0.3	
30.5		6178.4	877.1		44.1	50.8	3.1
47835.3	-8.9	13766.5	16010.6	408.5	-1219.2	1220.6	
13.2		503.8	68.1		16.8		16.4
134.3	71.1	3882.4	2153.8		289.5	-3.4	101.2
134.3	71.1	3882.4	2153.8		289.5	-3.4	101.2
1813.1	860.1	15895.2	16501.8		9745.5	291.1	5807.7
1416.1	823.9	8480.2	11968.8		8199.3	283.3	4753.3
18.0		402.3					
127.3	2.2	3332.1	1965.3		947.8	4.9	457.8
147.5		1631.0	940.6		71.2	0.8	67.8
16.3		1028.4	578.1		462.0	1.3	463.3
87.9	34.0	1021.2	1049.0		65.2	0.8	65.5
83.0		633.7	1868.7		687.3	5.3	639.1
14.7		298.0	309.9		0.2	0.4	
3.9		0.2	84.3		72.0	0.5	41.3
12.0		5.1	118.9		6.6		
52.4		330.4	1355.6		608.5	4.4	597.8
30.9		170.5	232.7		31.5		
30.9		170.5	232.7		31.5		
50013.4	922.3	41951.4	39170.2	408.5	10319.0	1568.9	6798.9
47886.3	25.1	14366.7	16507.8	408.5	-1155.0	1221.1	64.7
2.2		114.0	312.0		311.6	1.2	312.8
1322.9	389.0	9075.7	10321.6		8114.7	231.8	4149.0
572.3	366.7	726.3	4248.7		4470.5	136.9	2603.3

### 9-3-3 限额以上批发和零售业

2020 年

指标名称	三、损益及分配		
	营业收入	主营业务收入	营业成本
其他有限责任公司	700916.3	700471.5	687794.7
私营企业	801591.7	792441.9	749118.8
私营有限责任公司	801591.7	792441.9	749118.8
国有控股	1421733.9	1416576.5	1274925.0
集体控股	13560.7	13560.7	10499.0
私人控股	942093.3	932943.5	883947.4
其他	28596.0	28569.5	27410.6
独立门店	1063182.6	1052011.1	883126.4
连锁总店（总部）	2950.9	2950.9	2904.8
其他	1339850.4	1336688.2	1310750.8
大型	742932.5	738454.2	605321.6
中型	710235.6	710071.7	689332.1
小型	649825.1	642879.0	604131.0
微型	302990.7	300245.3	297997.3
城镇	2322513.3	2308206.1	2115200.1
其中：城区	1988180.4	1974150.9	1791800.1
乡村	83470.6	83444.1	81581.9
二、零售业	1144641.9	1127222.9	1038656.3
综合零售	119593.1	115746.6	103656.8
百货零售	31334.7	30019.9	24768.7
超级市场零售	41660.6	39128.9	33545.4
其他综合零售	46597.8	46597.8	45342.7
食品、饮料及烟草制品专门零售	47357.0	46985.1	41086.2
粮油零售	13720.2	13720.2	13016.2
果品、蔬菜零售	13107.1	12735.2	10934.3
肉、禽、蛋、奶及水产品零售	7846.0	7846.0	7382.8
酒、饮料及茶叶零售	9836.6	9836.6	7370.7
其他食品零售	2847.1	2847.1	2382.2
文化、体育用品及器材专门零售	17201.8	17201.8	15574.9
图书、报刊零售	17201.8	17201.8	15574.9

### 法人企业财务状况（续一）

单位：万元

税金及附加	其他业务利润	销售费用	管理费用	研发费用	财务费用	三、损益及分配	
						利息收入	利息费用
750.6	22.3	8349.4	6072.9		3644.2	94.9	1545.7
802.0	508.2	18395.0	12028.8		3047.7	114.8	2272.4
802.0	508.2	18395.0	12028.8		3047.7	114.8	2272.4
48847.1	391.8	19540.6	22857.9	408.5	5269.3	1406.7	3977.8
31.2		2375.8	779.9		359.0	46.0	313.2
1106.8	508.2	19492.0	15140.2		4661.6	115.5	2491.4
28.3	22.3	543.0	392.2		29.1	0.7	16.5
48427.8	424.0	31473.4	25131.2	408.5	460.6	1376.2	1275.8
0.7		69.6	34.8		349.1		
1584.9	498.3	10408.4	14004.2		9509.3	192.7	5523.1
48291.6	321.7	13769.0	18964.2	408.5	1896.5	1353.3	2319.9
881.9	116.7	7788.6	7662.6		4521.1	80.9	1800.1
744.7	483.9	18470.8	10921.2		2930.9	132.5	2579.9
95.2		1923.0	1622.2		970.5	2.2	99.0
49963.1	900.0	41162.9	38553.7	408.5	10119.0	1567.8	6773.7
49715.3	866.1	38614.8	34627.7	408.5	8219.1	1561.4	6304.1
50.3	22.3	788.5	616.5		200.0	1.1	25.2
2324.8	5292.3	62411.8	25355.8	31.0	9202.7	488.1	6074.2
233.3	156.2	11116.8	2965.7		186.8	118.4	94.3
101.6		3846.6	1376.5		-52.3	74.6	
121.5	156.2	7267.3	441.7		147.4	4.1	41.5
10.2		2.9	1147.5		91.7	39.7	52.8
449.7	4.9	3269.2	5867.5		6325.7	131.1	5202.2
9.6		851.1	831.7		117.9	1.0	114.8
292.8		1543.5	4098.0		6022.7		5080.9
108.1			356.9		128.2	129.9	4.6
38.3	4.9	457.3	533.0		57.0	0.1	1.9
0.9		417.3	47.9		-0.1	0.1	
3.7		869.4	815.1		33.7	31.7	2.0
3.7		869.4	815.1		33.7	31.7	2.0

### 9-3-3 限额以上批发和零售业

2020 年

指标名称	三、损益及分配		
	营业收入	主营业务收入	营业成本
医药及医疗器材专门零售	39862.3	39803.3	26510.4
西药零售	39862.3	39803.3	26510.4
汽车、摩托车、零配件和燃料及其他动力销售	899936.1	888432.5	822980.9
汽车新车零售	415373.6	405997.3	382324.4
摩托车及零配件零售	449750.2	447622.9	412314.9
机动车燃油零售	34812.3	34812.3	28341.6
家用电器及电子产品专门零售	18885.7	17247.7	27052.3
家用视听设备零售	527.1	527.1	442.3
日用家电零售	12632.9	11322.2	21489.3
计算机、软件及辅助设备零售	4190.4	4190.4	3953.1
通信设备零售	1535.3	1208.0	1167.6
五金、家具及室内装饰材料专门零售	1805.9	1805.9	1794.8
五金零售	589.4	589.4	560.9
其他室内装饰材料零售	1216.5	1216.5	1233.9
内资企业	736397.6	721856.1	675430.5
国有企业	19457.3	19401.4	17271.2
股份合作企业	3615.6	3615.6	3143.1
有限责任公司	333031.8	330580.7	296264.8
国有独资公司	10503.2	10157.4	9055.1
其他有限责任公司	322528.6	320423.3	287209.7
股份有限公司	96680.5	94527.1	92044.0
私营企业	283612.4	273731.3	266707.4
私营独资企业	851.7	851.7	704.4
私营合伙企业	3288.2	3288.2	3055.8
私营有限责任公司	279472.5	269591.4	262947.2
港、澳、台商投资企业	22570.8	21164.2	17036.8
合资经营企业（港或澳、台资）	5763.2	5763.2	4004.7
港、澳、台商独资经营企业	16807.6	15401.0	13032.1
外商投资企业	385673.5	384202.6	346189.0
外资企业	31907.8	30436.9	25836.4

### 法人企业财务状况（续二）

单位：万元

三、损益及分配							
税金及附加	其他业务利润	销售费用	管理费用	研发费用	财务费用	利息收入	利息费用
188.8	55.9	7073.5	2271.6		70.6		38.3
188.8	55.9	7073.5	2271.6		70.6		38.3
1422.5	5075.3	38816.0	12429.3		2515.5	206.5	708.0
729.3	896.7	15621.9	8974.8		2297.5	148.2	679.2
611.4	3803.3	21821.5	2295.8		184.4	46.0	
81.8	375.3	1372.6	1158.7		33.6	12.3	28.8
25.6		1256.1	982.4	31.0	70.3	0.3	29.4
0.9		64.4	59.1		3.0	0.1	3.1
12.9		1130.9	314.1		58.9		20.8
10.1		28.8	278.4	31.0	5.6	0.2	3.0
1.7		32.0	330.8		2.8		2.5
1.2		10.8	24.2		0.1	0.1	
0.7			10.4		0.1	0.1	
0.5		10.8	13.8				
1660.5	5136.1	36338.5	21537.3	31.0	9064.2	409.4	6074.2
12.9	55.9	964.5	1155.4		74.4	31.7	40.3
13.3		298.7	98.4		3.8	3.9	0.1
1030.2	1115.3	16373.3	12444.9		6271.4	195.6	5468.3
191.8		246.0	3358.6		5006.0		4983.2
838.4	1115.3	16127.3	9086.3		1265.4	195.6	485.1
209.5	3803.3	5660.8	788.1		1062.7	46.0	97.7
394.6	161.6	13041.2	7050.5	31.0	1651.9	132.2	467.8
2.5		99.4	69.0		0.2		
3.8		180.7	148.2		13.3		
388.3	161.6	12761.1	6833.3	31.0	1638.4	132.2	467.8
88.1		5002.5	360.3		54.3	4.1	
47.7		1335.0	360.3		17.5		
40.4		3667.5			36.8	4.1	
576.2	156.2	21070.8	3458.2		84.2	74.6	
75.1	156.2	3646.6	1288.9		-50.2	74.6	

### 9-3-3 限额以上批发和零售业

2020 年

指标名称	三、损益及分配		
	营业收入	主营业务收入	营业成本
外商投资股份有限公司	353765.7	353765.7	320352.6
国有控股	157160.3	154631.3	144883.5
集体控股	1231.4	1231.4	974.1
私人控股	464383.7	453527.2	435177.0
港澳台商控股	22570.8	21164.2	17036.8
外商控股	385673.5	384202.6	346189.0
其他	113622.2	112466.2	94395.9
独立门店	1025681.1	1008874.6	942719.8
连锁总店(总部)	6027.1	6027.1	3995.2
连锁直营店	45838.7	45682.6	31896.6
连锁加盟店	769.2	769.2	748.0
其他	66325.8	65869.4	59296.7
大型	384230.6	384230.6	339646.8
中型	472117.1	460238.4	427077.7
小型	240216.9	236815.6	221122.8
微型	48077.3	45938.3	50809.0
有店铺零售	1126726.8	1109367.2	1022831.6
食杂店	8393.3	8393.3	8374.3
便利店	8066.7	8066.7	6080.6
折扣店	621.4	621.4	574.5
超市	15489.8	15294.1	12917.6
大型超市	29842.5	27506.5	23427.6
百货店	27663.0	26348.2	21968.9
专业店	682811.7	673903.8	622851.6
专卖店	352687.1	348081.9	325665.2
家居建材商店	589.4	589.4	560.9
厂家直销中心	561.9	561.9	410.4
无店铺零售	17915.1	17855.7	15824.7
其他	17915.1	17855.7	15824.7

### 法人企业财务状况(续三)

单位:万元

税金及附加	其他业务利润	销售费用	管理费用	研发费用	财务费用	三、损益及分配	
						利息收入	利息费用
501.1		17424.2	2169.3		134.4		
455.7	3859.2	6770.6	5850.6		5385.7	208.8	5171.7
8.7		36.0	62.6		-0.2	1.6	1.4
787.5	643.9	19329.8	11535.7	31.0	3462.4	177.3	761.3
88.1		5002.5	360.3		54.3	4.1	
576.2	156.2	21070.8	3458.2		84.2	74.6	
408.6	633.0	10202.1	4088.4		216.3	21.7	139.8
1670.9	5136.1	49293.7	17647.5	31.0	2787.6	323.6	786.2
9.7		900.3	142.0		2.2		
209.0	156.2	8402.0	1972.4		36.7		
0.7		1.0	79.6				
434.5		3814.8	5514.3		6376.2	164.5	5288.0
669.3		23657.2	3823.9		150.5		
1010.9	4707.2	26396.0	10728.5		2952.1	371.5	713.5
540.7	511.9	11074.7	9724.7		6014.5	108.7	5293.1
103.9	73.2	1283.9	1078.7	31.0	85.6	7.9	67.6
2298.8	5292.3	61940.2	24100.2	31.0	9168.9	487.0	6062.1
4.6		448.3	513.9		107.9	0.7	104.5
8.5		671.2	194.2		10.8		
		11.1	18.3		0.1		0.1
31.9		2021.6	128.0		82.9		41.4
93.9	156.2	5646.5	358.8		64.8	4.1	0.1
97.3		3445.8	1331.4		-52.6	74.6	
1254.7	4436.3	30376.5	10637.4	31.0	5824.5	356.9	5375.1
804.1	699.8	19305.2	10802.7		3110.4	50.5	539.0
0.7			10.4		0.1	0.1	
3.1		14.0	105.1		20.0	0.1	1.9
26.0		471.6	1255.6		33.8	1.1	12.1
26.0		471.6	1255.6		33.8	1.1	12.1

### 9-3-4 限额以上批发和零售业

2020 年

指标名称	三、损益及分配		
	投资收益	营业利润	营业外收入
总计	598.5	69432.5	5102.4
一、批发业	653.4	52495.2	3522.3
食品、饮料及烟草制品批发	258.9	49982.4	1525.8
米、面制品及食用油批发	46.6	-1066.9	726.9
肉、禽、蛋、奶及水产品批发		2.1	
盐及调味品批发		373.7	383.1
酒、饮料及茶叶批发		-4662.8	230.5
烟草制品批发	212.3	55283.4	181.9
其他食品批发		52.9	3.4
医药及医疗器材批发		929.5	27.7
西药批发		929.5	27.7
矿产品、建材及化工产品批发	393.1	504.9	1946.0
煤炭及制品批发	342.6	-966.9	1693.0
石油及制品批发			
金属及金属矿批发		-68.9	24.3
建材批发		744.1	107.7
化肥批发	31.1	141.3	116.9
其他化工产品批发	19.4	655.3	4.1
机械设备、五金产品及电子产品批发	1.4	962.2	21.8
汽车及零配件批发		-12.6	3.7
电气设备批发		175.6	
通讯设备批发		180.8	
其他机械设备及电子产品批发	1.4	618.4	18.1
其他批发业		116.2	1.0
再生物资回收与批发		116.2	1.0
内资企业	653.4	52495.2	3522.3
国有企业	231.7	55998.0	181.9
集体企业		44.2	19.3
有限责任公司	389.2	-5356.8	2959.9
国有独资公司	213.0	-444.5	2131.9

### 法人企业财务状况

单位：万元

三、损益及分配			四、人工成本及增值税		五、从事批发和零售业活动的从业人员平均人数(人)
营业外支出	利润总额	所得税费用	应付职工薪酬(本年贷方累计发生额)	应交增值税	
4618.9	70155.8	15520.1	67044.1	26408.4	9033
3571.6	52684.7	13020.8	38550.0	21918.0	3647
3135.5	48372.7	11713.7	26616.5	18096.1	1595
0.8	-340.8		749.5	110.0	144
	2.1	0.1	8.3	1.3	6
3.9	752.9	94.9	671.0	325.8	60
2.8	-4435.1	11.4	2190.9	207.2	444
3110.6	52354.7	11604.3	22884.6	17451.8	925
17.4	38.9	3.0	112.2		16
102.3	854.9	589.5	2475.5	946.2	466
102.3	854.9	589.5	2475.5	946.2	466
312.2	2377.5	642.0	8008.4	2447.4	1336
287.3	596.1	367.9	4991.2	1120.6	826
			132.8		9
4.1	32.8	36.9	922.7	282.4	219
2.2	849.6	41.5	409.5	143.5	90
6.6	251.6	21.0	422.9	81.3	50
12.0	647.4	174.7	1129.3	819.6	142
21.6	962.4	64.8	1353.0	390.4	216
18.1	-27.0	0.4	68.7	10.2	15
	175.6	8.7	13.2	32.8	4
	180.8	15.9	188.9	6.2	56
3.5	633.0	39.8	1082.2	341.2	141
	117.2	10.8	96.6	37.9	34
	117.2	10.8	96.6	37.9	34
3571.6	52684.7	13020.8	38550.0	21918.0	3647
3120.8	53059.1	11775.5	23254.7	17606.2	997
6.6	56.9	9.1	212.1	12.7	32
264.3	-2497.1	707.2	7637.4	933.3	1263
7.8	1843.7	121.0	2228.1	-181.2	362

### 9-3-4 限额以上批发和零售业

2020 年

指标名称	三、损益及分配		
	投资收益	营业利润	营业外收入
其他有限责任公司	176.2	-4912.3	828.0
私营企业	32.5	1809.8	361.2
私营有限责任公司	32.5	1809.8	361.2
国有控股	620.9	51435.0	3097.1
集体控股		-486.3	22.8
私人控股	32.5	1376.9	395.3
其他		169.6	7.1
独立门店	264.2	57394.8	885.7
连锁总店(总部)		-408.1	19.1
其他	389.2	-4491.5	2617.5
大型	378.7	54914.8	1206.5
中型	195.6	916.4	1048.0
小型	79.1	-2592.9	1212.8
微型		-743.1	55.0
城镇	653.4	52593.3	3507.5
其中:城区	653.4	50351.8	3422.4
乡村		-98.1	14.8
二、零售业	-54.9	16937.3	1580.1
综合零售	-55.9	1160.1	211.7
百货零售		962.6	79.1
超级市场零售	-55.9	194.7	129.5
其他综合零售		2.8	3.1
食品、饮料及烟草制品专门零售	0.2	-7403.0	426.3
粮油零售		-805.8	92.0
果品、蔬菜零售		-9780.7	320.4
肉、禽、蛋、奶及水产品零售	0.2	1799.5	0.3
酒、饮料及茶叶零售		1385.2	11.2
其他食品零售		-1.2	2.4
文化、体育用品及器材专门零售		1622.3	9.7
图书、报刊零售		1622.3	9.7

### 法人企业财务状况(续一)

单位:万元

三、损益及分配			四、人工成本及增值税		五、从事批发和零售业活动的从业人员平均人数(人)
营业外支出	利润总额	所得税费用	应付职工薪酬(本年贷方累计发生额)	应交增值税	
256.5	-4340.8	586.2	5409.3	1114.5	901
179.9	2065.8	529.0	7445.8	3365.8	1355
179.9	2065.8	529.0	7445.8	3365.8	1355
3134.7	51561.5	11900.6	28433.2	17719.9	1764
6.8	-470.3	20.5	571.0	219.9	166
428.8	1418.1	1039.8	9042.3	3814.9	1623
1.3	175.4	59.9	503.5	163.3	94
3243.4	55118.6	12213.8	30111.4	20042.4	2274
	-389.0		15.0		3
328.2	-2044.9	807.0	8423.6	1875.6	1370
3110.9	53176.8	11604.3	23883.6	16888.1	1145
290.6	1673.8	894.3	5921.7	2599.7	973
111.3	-1502.8	500.6	7997.7	2223.0	1364
58.8	-663.1	21.6	747.0	207.2	165
3569.6	52770.0	12978.7	37906.7	21787.6	3525
3472.0	50550.1	12232.7	35553.5	20467.5	3203
2.0	-85.3	42.1	643.3	130.4	122
1047.3	17471.1	2499.3	28494.1	4490.4	5386
23.4	1349.4	327.6	3444.4	644.0	1062
11.1	1030.6	299.5	1396.1	71.6	379
12.3	312.9	25.5	1989.8	548.3	672
	5.9	2.6	58.5	24.1	11
213.7	-7190.4	333.1	2987.0	-487.5	622
19.7	-733.5	0.3	1102.0	-16.9	290
175.4	-9635.7		1422.2	-1033.8	219
0.2	1799.6	1.2	109.0	153.2	34
18.4	1378.0	331.6	322.8	403.4	69
	1.2		31.0	6.6	10
2.8	1629.2		120.8		95
2.8	1629.2		120.8		95

### 9-3-4 限额以上批发和零售业

2020 年

指标名称	三、损益及分配		
	投资收益	营业利润	营业外收入
医药及医疗器材专门零售		3747.1	96.9
西药零售		3747.1	96.9
汽车、摩托车、零配件和燃料及其他动力销售	1.4	18388.9	828.3
汽车新车零售	26.4	2016.8	714.8
摩托车及零配件零售	-25.0	12494.5	11.3
机动车燃油零售		3877.6	102.2
家用电器及电子产品专门零售	-0.6	-553.0	6.8
家用视听设备零售		-42.6	
日用家电零售	-0.6	-393.8	1.2
计算机、软件及辅助设备零售		-116.8	3.0
通信设备零售		0.2	2.6
五金、家具及室内装饰材料专门零售		-25.1	0.4
五金零售		17.3	0.4
其他室内装饰材料零售		-42.4	
内资企业	-29.9	2595.1	1489.6
国有企业		1696.2	60.9
股份合作企业		65.7	74.9
有限责任公司	15.5	777.3	799.4
国有独资公司		-7350.5	257.8
其他有限责任公司	15.5	8127.8	541.6
股份有限公司		-3084.9	62.8
私营企业	-45.4	3140.8	491.6
私营独资企业		14.9	0.4
私营合伙企业		-113.6	4.8
私营有限责任公司	-45.4	3239.5	486.4
港、澳、台商投资企业		69.8	10.5
合资经营企业（港或澳、台资）		7.2	3.4
港、澳、台商独资经营企业		62.6	7.1
外商投资企业	-25.0	14272.4	80.0
外资企业		1113.5	69.9

### 法人企业财务状况（续二）

单位：万元

三、损益及分配			四、人工成本及增值税		五、从事批发和零售业活动的从业人员平均人数（人）
营业外支出	利润总额	所得税费用	应付职工薪酬（本年贷方累计发生额）	应交增值税	
24.2	3819.8	513.0	4007.6	1564.5	785
24.2	3819.8	513.0	4007.6	1564.5	785
779.7	18437.5	1319.1	17286.9	2663.5	2624
480.9	2250.7	802.2	10345.6	1282.8	1805
240.4	12265.4	1.3	5875.3	1119.5	620
58.4	3921.4	515.6	1066.0	261.2	199
3.5	-549.7	5.6	620.4	100.1	189
	-42.6	0.5	60.7	3.1	21
0.3	-392.9		192.7	67.5	91
1.2	-115.0	5.1	182.1	29.5	46
2.0	0.8		184.9		31
	-24.7	0.9	27.0	5.8	9
	17.7	0.9	8.4	5.8	3
	-42.4		18.6		6
970.7	3115.0	2203.4	22713.8	3973.4	4342
5.2	1751.9	0.9	352.8	76.4	135
9.2	131.4	8.1	128.6	10.9	18
515.4	1061.3	1685.1	9988.3	2983.7	1748
174.7	-7267.4		571.6		109
340.7	8328.7	1685.1	9416.7	2983.7	1639
172.1	-3194.2		3150.0	86.9	266
268.8	3364.6	509.3	9094.1	815.5	2175
0.3	15.0	0.2	123.5	2.3	40
0.6	-109.4	1.9	225.3	40.4	56
267.9	3459.0	507.2	8745.3	772.8	2079
4.3	76.0	63.1	1162.6	316.5	338
3.5	7.1	45.9	476.7	41.2	67
0.8	68.9	17.2	685.9	275.3	271
72.3	14280.1	232.8	4617.7	200.5	706
3.3	1180.1	232.8	1150.9	200.5	273

### 9-3-4 限额以上批发和零售业

2020 年

指标名称	三、损益及分配		
	投资收益	营业利润	营业外收入
外商投资股份有限公司	-25.0	13158.9	10.1
国有控股	0.2	-4448.1	337.3
集体控股		150.1	7.7
私人控股	25.8	2557.5	979.2
港澳台商控股		69.8	10.5
外商控股	-25.0	14272.4	80.0
其他	-55.9	4335.6	165.4
独立门店	-72.4	18474.9	1125.9
连锁总店（总部）		637.4	27.8
连锁直营店		3324.2	73.3
连锁加盟店		-60.1	
其他	17.5	-5439.1	353.1
大型	-25.0	16257.7	44.7
中型	33.4	2109.9	786.0
小型	-56.5	-6046.0	720.1
微型	-6.8	4615.7	29.3
有店铺零售	-54.9	14715.0	1493.9
食杂店		-753.6	14.4
便利店		1105.2	11.1
折扣店			
超市	-55.9	-32.7	72.0
大型超市		308.5	85.4
百货店		881.5	51.2
专业店	-31.6	8337.1	545.2
专卖店	32.6	4842.4	713.1
家居建材商店		17.3	0.4
厂家直销中心		9.3	1.1
无店铺零售		2222.3	86.2
其他		2222.3	86.2

### 法人企业财务状况（续三）

单位：万元

三、损益及分配			四、人工成本及增值税		五、从事批发和零售业活动的从业人员平均人数（人）
营业外支出	利润总额	所得税费用	应付职工薪酬（本年贷方累计发生额）	应交增值税	
69.0	13100.0		3466.8		433
367.3	-4478.1	377.7	4204.8	1347.5	647
5.4	152.4	10.2	72.0	36.6	8
314.7	3223.0	1029.0	13156.6	452.7	2785
4.3	76.0	63.1	1162.6	316.5	338
72.3	14280.1	232.8	4617.7	200.5	706
283.3	4217.7	786.5	5280.4	2136.6	902
806.3	18794.5	1965.3	21575.6	3547.6	3885
13.9	651.3	24.7	687.2	67.0	250
21.8	3376.7	494.7	3948.6	1678.9	788
	-60.1		59.2		16
205.3	-5291.3	14.6	2223.5	-803.1	447
81.4	16221.0	494.7	6647.0	1416.5	993
408.6	2488.3	992.1	14087.1	1711.3	2744
526.8	-5852.7	230.8	6988.3	942.4	1441
30.5	4614.5	781.7	771.7	420.2	208
1030.8	15179.1	2485.9	27415.8	4464.5	5152
12.0	-751.2		638.5	2.5	174
	1116.3		203.3	161.1	25
		0.4	27.6		6
15.6	24.7	23.8	985.0	99.1	388
1.2	392.7	22.5	1445.5	479.6	461
6.6	926.1	278.7	955.4	41.2	202
865.0	8017.3	772.1	10998.0	2082.8	1566
124.0	5431.5	1387.3	12080.4	1592.4	2292
	17.7	0.9	8.4	5.8	3
6.4	4.0	0.2	73.7		35
16.5	2292.0	13.4	1078.3	25.9	234
16.5	2292.0	13.4	1078.3	25.9	234

### 9-4 限额以上批发零售法人

2020 年

指标名称	法人企业数(个)	从业人员期末人数(人)	商品购进额		商品销售额	其中:通过公共网络实现的销售额
			商品购进额	进口		
<b>总计</b>	266	9103	3249874.3	22204.6	3996126.5	54550.9
<b>一、批发业</b>	138	3574	2457047.6		2723697.8	14240.9
食品、饮料及烟草制品批发	10	1561	349876.5		525727.1	2595.6
米、面制品及食用油批发	3	144	20569.8		20377.5	2289.0
肉、禽、蛋、奶及水产品批发	1	6	3867.2		3897.8	
盐及调味品批发	2	57	5064.1		7419.6	
酒、饮料及茶叶批发	2	426	8147.8		8370.3	306.6
烟草制品批发	1	912	307070.1		480754.4	
其他食品批发	1	16	5157.5		4907.5	
医药及医疗器材批发	5	464	43649.8		57470.1	
西药批发	5	464	43649.8		57470.1	
矿产品、建材及化工产品批发	103	1322	1743704.8		1798061.8	11645.3
煤炭及制品批发	53	812	1349762.8		1382338.2	11645.3
石油及制品批发	1	9	7633.5		15862.6	
金属及金属矿批发	27	216	316055.9		318713.0	
建材批发	15	93	41052.7		43269.9	
化肥批发	2	52	20330.6		22941.1	
其他化工产品批发	5	140	8869.3		14937.0	
机械设备、五金产品及电子产品批发	18	198	311226.1		330222.1	
汽车及零配件批发	4	15	235446.1		246410.2	
电气设备批发	2	4	9624.7		9857.8	
通讯设备批发	4	51	8651.3		9075.0	
其他机械设备及电子产品批发	8	128	57504.0		64879.1	
其他批发业	2	29	8590.4		12216.7	

### 企业商品购进、销售和库存

单位: 万元

其中:通过非 自营平台实现 的商品销售额	批发额		零售额	其中:通 过公共网 络实现的 零售额		期末商品 库存额	服务营 业额	年末零售 营业面积 (平方米)
	批发额	出口		其中:通 过公共网 络实现的 零售额	其中:通过非 自营平台实现 的零售额			
964.6	2817565.4		1176032.3	40148.7	496.7	195128.7	12031.7	477635.0
	2714394.0		6775.0	306.6		115068.6	3719.2	8365.0
	520064.3		5662.8	306.6		77458.7		2145.0
	20377.5					6889.1		
	3897.8							
	3340.8		4078.8			243.9		900.0
	6786.3		1584.0	306.6		312.1		245.0
	480754.4					69612.6		
	4907.5					401.0		1000.0
	57470.1					6492.7		
	57470.1					6492.7		
	1794533.0		1000.0			23169.4	3663.5	5350.0
	1378809.4		1000.0			6678.4		1062.0
	15862.6					168.4		
	318713.0					11203.7		1584.0
	43269.9					1066.7	1248.0	2704.0
	22941.1					3760.3		
	14937.0					291.9	2415.5	
	330109.9		112.2			7939.6	55.7	705.0
	246313.6		96.6			3309.4		100.0
	9857.8					62.2		
	9059.4		15.6			386.8	14.7	67.0
	64879.1					4181.2	41.0	538.0
	12216.7					8.2		165.0

### 9-4 限额以上批发零售法人

2020 年

指标名称	法人企业数(个)	从业人员期末人数(人)	商品购进额	进口	商品销售额	其中：通过公共网络实现的销售额
内资企业	138	3574	2457047.6		2723697.8	14240.9
国有企业	2	982	312019.5		487026.8	
集体企业	1	34	8235.8		7935.3	
有限责任公司	25	1229	1286809.3		1316080.0	2595.6
国有独资公司	7	355	516010.8		527827.4	2289.0
其他有限责任公司	18	874	770798.5		788252.6	306.6
私营企业	110	1329	849983.0		912655.7	11645.3
私营有限责任公司	110	1329	849983.0		912655.7	11645.3
国有控股	15	1737	1416588.3		1607482.0	2595.6
集体控股	2	152	13698.9		13655.8	
私人控股	118	1591	997190.1		1070085.1	11645.3
其他	3	94	29570.3		32474.9	
独立门店	75	2237	984937.2		1210161.7	
连锁总店(总部)	1	3	2745.6		2950.9	
其他	62	1334	1469364.8		1510585.2	14240.9
大型	2	1125	655473.6		833450.6	
中型	15	949	774848.3		806238.3	
小型	93	1354	684592.8		724246.6	14240.9
微型	28	146	342132.9		359762.3	
城镇	126	3454	2363679.9		2627734.0	14240.9
其中：城区	102	3134	1998378.1		2244228.0	2595.6
乡村	12	120	93367.7		95963.8	

### 企业商品购进、销售和库存(续一)

单位：万元

其中：通过非 自营平台实现 的商品销售额	批发额	出口	零售额	其中：通 过公共网 络实现的 零售额	其中：通过非 自营平台实现 的零售额	期末商品 库存额	服务营 业额	年末零售 营业面积 (平方米)
2714394.0			6775.0	306.6		115068.6	3719.2	8365.0
487026.8						69697.0		
7935.3						2196.4		
1310320.6			5759.4	306.6		12780.9		1309.0
523748.6			4078.8			6811.1		900.0
786572.0			1680.6	306.6		5969.8		409.0
909111.3			1015.6			30394.3	3719.2	7056.0
909111.3			1015.6			30394.3	3719.2	7056.0
1602339.5			5142.5	306.6		77865.4		1005.0
13135.5			520.3			2245.0		140.0
1066444.1			1112.2			32893.0	3719.2	7220.0
32474.9						2065.2		
1204466.0			5695.7			94403.9	1289.0	7355.0
2950.9						1.3		
1506977.1			1079.3	306.6		20663.4	2430.2	1010.0
833450.6						69612.6		
801639.2			4599.1			9786.7	2415.5	1040.0
722182.9			2063.7	306.6		29261.9	1289.0	4226.0
357121.3			112.2			6407.4	14.7	3099.0
2618430.2			6775.0	306.6		113530.5	3719.2	8265.0
2235924.2			5775.0	306.6		107867.5	2471.2	7945.0
95963.8						1538.1		100.0

### 9-4 限额以上批发零售法人

2020 年

指标名称	法人企业数(个)	从业人员期末人数(人)	商品购进		商品销售额	其中:通过公共网络实现的销售额
			进额	进口		
<b>二、零售业</b>	128	5529	792826.7	22204.6	1272428.7	40310.0
综合零售	16	1009	118419.7		127678.9	33398.6
百货零售	6	381	27698.8		32067.7	
超级市场零售	9	613	38088.2		42955.6	3087.3
其他综合零售	1	15	52632.7		52655.6	30311.3
食品、饮料及烟草制品专门零售	14	799	37816.0		47588.3	467.9
粮油零售	4	297	12294.7		14285.6	
果品、蔬菜零售	3	305	8700.1		13131.7	467.9
肉、禽、蛋、奶及水产品零售	2	132	3445.8		5935.1	
酒、饮料及茶叶零售	4	55	10160.1		11018.7	
其他食品零售	1	10	3215.3		3217.2	
文化、体育用品及器材专门零售	1	95	17658.0		17203.1	
图书、报刊零售	1	95	17658.0		17203.1	
医药及医疗器材专门零售	6	764	39186.1		43695.8	
西药零售	6	764	39186.1		43695.8	
汽车、摩托车、零配件和燃料及其他动力销售	73	2674	564094.0	22204.6	1014707.4	6442.2
汽车新车零售	55	1829	439678.4	22204.6	439424.1	6442.2
摩托车及零配件零售	5	648	93089.6		537092.1	
机动车燃油零售	13	197	31326.0		38191.2	
家用电器及电子产品专门零售	16	179	13726.2		19514.5	1.3
家用视听设备零售	2	21	460.0		595.7	
日用家电零售	7	79	7826.1		12709.1	1.3
计算机、软件及辅助设备零售	6	48	4489.2		5001.7	
通信设备零售	1	31	950.9		1208.0	

### 企业商品购进、销售和库存(续二)

单位:万元

其中:通过非 自营平台实现 的商品销售额	批发额		零售额	其中:通 过公共网 络实现的 零售额		期末商品 库存额	服务营 业额	年末零售 营业面积 (平方米)
	出口				其中:通过非 自营平台实现 的零售额			
964.6	103171.4		1169257.3	39842.1	496.7	80060.1	8312.5	469270.0
496.7			127678.9	33398.6	496.7	8077.1	173.8	77595.0
			32067.7			1122.2		44573.0
496.7			42955.6	3087.3	496.7	5347.2	173.8	32656.0
			52655.6	30311.3		1607.7		366.0
467.9	1521.3		46067.0			3627.9	1655.5	23897.0
	140.0		14145.6			274.7		18961.0
467.9	951.4		12180.3			1349.7		4074.0
			5935.1			45.6	1655.5	200.0
	429.9		10588.8			742.6		362.0
			3217.2			1215.3		300.0
			17203.1			469.9		850.0
			17203.1			469.9		850.0
	3318.3		40377.5			8332.1		15323.0
	3318.3		40377.5			8332.1		15323.0
	98102.8		916604.6	6442.2		56792.4	6483.2	345285.0
	7430.2		431993.9	6442.2		51137.9	6483.2	135479.0
	90672.6		446419.5			3297.4		179089.0
			38191.2			2357.1		30717.0
	229.0		19285.5	1.3		2720.1		6162.0
			595.7			498.9		600.0
	229.0		12480.1	1.3		985.8		4960.0
			5001.7			536.5		402.0
			1208.0			698.9		200.0

### 9-4 限额以上批发零售法人

2020 年

指标名称	法人企业数(个)	从业人员期末人数(人)	商品购进额	进口	商品销售额	其中:通过公共网络实现的销售额
五金、家具及室内装饰材料专门零售	2	9	1926.7		2040.7	
五金零售	1	3	616.0		666.1	
其他室内装饰材料零售	1	6	1310.7		1374.6	
内资企业	123	4500	743448.2	22204.6	774495.0	37222.7
国有企业	2	134	19973.0		19688.7	
股份合作企业	1	18	3075.8		4026.6	
有限责任公司	29	1917	333717.6	6288.6	350424.1	30779.2
国有独资公司	2	176	8464.5		10275.1	467.9
其他有限责任公司	27	1741	325253.1	6288.6	340149.0	30311.3
股份有限公司	2	297	91250.4		95812.5	
私营企业	89	2134	295431.4	15916.0	304543.1	6443.5
私营独资企业	3	34	706.3		897.9	
私营合伙企业	3	56	3273.3		3679.9	
私营有限责任公司	83	2044	291451.8	15916.0	299965.3	6443.5
港、澳、台商投资企业	2	316	18856.6		22244.3	2389.7
与港澳台商合资经营企业	1	67	4428.5		5159.6	
港澳台商独资企业	1	249	14428.1		17084.7	2389.7
外商投资企业	3	713	30521.9		475689.4	697.6
外资企业	2	264	30521.9		33658.6	697.6
外商投资股份有限公司	1	449			442030.8	
国有控股	10	804	149541.4		156065.4	467.9
集体控股	1	8	1075.4		1391.5	
私人控股	102	2775	473268.7	22204.6	495875.8	36754.8
港澳台商控股	2	316	18856.6		22244.3	2389.7

### 企业商品购进、销售和库存(续三)

单位:万元

其中:通过非 自营平台实现 的商品销售额	批发额	出口	零售额	其中:通 过公共网 络实现的 零售额	其中:通过非 自营平台实现 的零售额	期末商品 库存额	服务营 业额	年末零售 营业面积 (平方米)
			2040.7			40.6		158.0
			666.1			1.2		58.0
			1374.6			39.4		100.0
467.9	12498.8		761996.2	36754.8		76754.7	8139.3	246037.0
	1820.4		17868.3			894.5		1070.0
			4026.6			131.4		4173.0
467.9	951.4		349472.7	30311.3		33671.0	3554.8	102749.0
467.9	951.4		9323.7			1164.8		3704.0
			340149.0	30311.3		32506.2	3554.8	99045.0
			95812.5			1960.3		12939.0
	9727.0		294816.1	6443.5		40097.5	4584.5	125106.0
			897.9			481.6		1451.0
			3679.9			222.9		1704.0
	9727.0		290238.3	6443.5		39393.0	4584.5	121951.0
			22244.3	2389.7		18.7		16001.0
			5159.6			18.7		7201.0
			17084.7	2389.7				8800.0
496.7	90672.6		385016.8	697.6	496.7	3286.7	173.2	207232.0
496.7			33658.6	697.6	496.7	2021.7	173.2	42232.0
	90672.6		351358.2			1265.0		165000.0
467.9	2771.8		153293.6			6073.4	1655.5	53543.0
			1391.5			24.5		350.0
	9727.0		486148.8	36754.8		55775.9	4583.9	158904.0
			22244.3	2389.7		18.7		16001.0

### 9-4 限额以上批发零售法人

2020 年

指标名称	法人企业数(个)	从业人员期末人数(人)	商品购进额		商品销售额	其中:通过公共网络实现的销售额
			进口	其他		
外商控股	3	713	30521.9		475689.4	697.6
其他	10	913	119562.7		121162.3	
独立门店	111	3880	679587.8	22204.6	1145749.3	39144.5
连锁总店(总部)	3	250	4483.8		6370.2	
连锁直营店	3	752	46713.1		50193.5	697.6
连锁加盟店	1	16	482.0		769.2	
其他	10	631	61560.0		69346.5	467.9
大型	2	989	31149.9		475922.9	
中型	30	2831	470024.5	22204.6	482360.7	9529.5
小型	62	1533	247254.0		260601.5	30779.2
微型	34	176	44398.3		53543.6	1.3
有店铺零售	124	5282	779980.2	22204.6	1254293.4	40310.0
食杂店	2	171	7598.1		8845.8	
便利店	2	25	6625.2		8793.2	
折扣店	1	6	635.4		621.4	
超市	9	386	14265.2		16181.8	
大型超市	4	404	27166.8		30958.9	3087.3
百货店	2	204	24355.0		27882.6	
专业店	40	1793	347961.2		787578.2	30779.2
专卖店	62	2269	350092.0	22204.6	372227.0	6443.5
家居建材商店	1	3	616.0		666.1	
厂家直销中心	1	21	665.3		538.4	
无店铺零售	4	247	12846.5		18135.3	
其他	4	247	12846.5		18135.3	

### 企业商品购进、销售和库存(续四)

单位:万元

其中:通过非 自营平台实现 的商品销售额	批发额		零售额	其中:通 过公共网 络实现的 零售额		期末商品 库存额	服务营 业额	年末零售 营业面积 (平方米)
	出口	其他		其中:通过非 自营平台实现 的零售额	其他			
496.7	90672.6		385016.8	697.6	496.7	3286.7	173.2	207232.0
			121162.3			14880.9	1899.9	33240.0
	101450.8		1044298.5	39144.5		63631.1	6483.8	418606.0
			6370.2			1289.9		6547.0
496.7			50193.5	697.6	496.7	8892.2	173.2	21525.0
	769.2					4.5		500.0
467.9	951.4		68395.1			6242.4	1655.5	22092.0
	90672.6		385250.3			7373.1		174903.0
496.7	662.5		481698.2	9529.5	496.7	42647.9	6629.9	165070.0
467.9	11467.3		249134.2	30311.3		26046.8	1682.6	107628.0
	369.0		53174.6	1.3		3992.3		21669.0
964.6	102629.5		1151663.9	39842.1	496.7	79429.5	8312.5	460049.0
			8845.8			79.0		8200.0
			8793.2			416.4		10030.0
			621.4			60.9		1300.0
			16181.8			3706.4	0.6	12996.0
496.7			30958.9	3087.3	496.7	2174.2	173.2	24222.0
			27882.6			588.8		40011.0
467.9	92299.7		695278.5	30311.3		29771.2	3557.6	237891.0
	9899.9		362327.1	6443.5		42494.6	4581.1	125231.0
			666.1			1.2		58.0
	429.9		108.5			136.8		110.0
	541.9		17593.4			630.6		9221.0
	541.9		17593.4			630.6		9221.0

9-5 限额以上住宿和餐饮业法人企业基本情况

2020 年

指标名称	法人企业数 (个)	从业人员 期末人数 (人)	其中: 女性	法人所属产 业活动单位		
				数(个)	住宿和 餐饮业	其他
总计	90	3073	1925	4	4	
一、住宿业	50	2220	1382			
旅游饭店	17	1256	717			
旅游饭店	17	1256	717			
一般旅馆	32	931	649			
其他一般旅馆	32	931	649			
其他住宿业	1	33	16			
其他住宿业	1	33	16			
内资企业	50	2220	1382			
国有企业	2	122	79			
有限责任公司	14	912	525			
国有独资公司	4	196	114			
其他有限责任公司	10	716	411			
私营企业	34	1186	778			
私营独资企业	1	9	5			
私营合伙企业	1	19	15			
私营有限责任公司	32	1158	758			
国有控股	8	362	218			
私人控股	40	1461	959			
其他	2	397	205			
独立门店	49	2187	1366			
连锁加盟店	1	33	16			
大型	1	372	187			
小型	44	1805	1161			
微型	5	43	34			
四星	5	280	174			
三星	1	64	40			
二星	1	41	35			

9-5 限额以上住宿和餐饮业法人企业基本情况(续)

2020 年

指标名称	法人企业数 (个)	从业人员 期末人数 (人)	其中: 女性	法人所属产 业活动单位		
				数(个)	住宿和 餐饮业	其他
其他	43	1835	1133			
城镇	49	2211	1377			
其中: 城区	44	1879	1197			
乡村	1	9	5			
二、餐饮业	40	853	543	4	4	
正餐服务	39	831	526	4	4	
正餐服务	39	831	526	4	4	
快餐服务	1	22	17			
快餐服务	1	22	17			
内资企业	40	853	543	4	4	
集体企业	7	154	133			
有限责任公司	3	72	38			
国有独资公司	2	67	35			
其他有限责任公司	1	5	3			
私营企业	30	627	372	4	4	
私营独资企业	1	10	6	2	2	
私营有限责任公司	29	617	366	2	2	
国有控股	2	67	35			
集体控股	7	154	133			
私人控股	31	632	375	4	4	
独立门店	35	769	495	4	4	
其他	5	84	48			
小型	32	806	518	4	4	
微型	8	47	25			
城镇	39	827	520	4	4	
其中: 城区	34	713	418	4	4	
乡村	1	26	23			

### 9-6-1 限额以上住宿和

2020 年

指标名称	法人企业数(个)	执行《2006年企业会计准则》企业数(个)	一、年初存货	二、期末资产负债		
				流动资产合计	应收帐款	存货
总计	90	8	2795.2	156294.6	8511.3	2782.5
一、住宿业	50	6	2419.0	110886.6	7755.5	2356.2
旅游饭店	17	4	1259.2	64246.7	1927.3	1264.5
旅游饭店	17	4	1259.2	64246.7	1927.3	1264.5
一般旅馆	32	1	1149.4	33636.9	5820.9	1080.8
其他一般旅馆	32	1	1149.4	33636.9	5820.9	1080.8
其他住宿业	1	1	10.4	13003.0	7.3	10.9
其他住宿业	1	1	10.4	13003.0	7.3	10.9
内资企业	50	6	2419.0	110886.6	7755.5	2356.2
国有企业	2		52.1	357.9	17.8	0.5
有限责任公司	14	5	1320.4	69287.7	1573.5	1366.0
国有独资公司	4	1	91.8	40898.3	611.5	152.1
其他有限责任公司	10	4	1228.6	28389.4	962.0	1213.9
私营企业	34	1	1046.5	41241.0	6164.2	989.7
私营独资企业	1			22.2		
私营合伙企业	1		0.1	247.3	1.5	0.1
私营有限责任公司	32	1	1046.4	40971.5	6162.7	989.6
国有控股	8	2	229.6	54391.5	706.0	202.6
私人控股	40	3	1746.1	45717.9	6731.9	1670.7
其他	2	1	443.3	10777.2	317.6	482.9
独立门店	49	6	2419.0	110705.7	7690.2	2356.2
连锁加盟店	1			180.9	65.3	
大型	1	1	434.6	10486.3	309.2	473.8
小型	44	4	1964.4	99749.3	7403.9	1840.5
微型	5	1	20.0	651.0	42.4	41.9
四星	5	1	457.3	4694.5	333.0	441.4
三星	1		71.4	2399.4	173.5	69.2

### 餐饮业法人企业财务状况

单位: 万元

二、期末资产负债								
固定资产原价	房屋和构筑物	机器设备	累计折旧		固定资产净额	在建工程	无形资产	土地使用权
			累计折旧	本年折旧				
114138.9	30395.5	4177.5	35395.0	6833.4	70464.0	10695.4	5824.8	1270.2
103369.6	30206.7	3952.1	34668.9	6559.3	60616.0	9247.4	5824.8	1270.2
87402.0	24475.5	2660.5	30068.3	5222.4	56010.0	586.8	3771.9	1270.2
87402.0	24475.5	2660.5	30068.3	5222.4	56010.0	586.8	3771.9	1270.2
15804.9	5731.2	1291.6	4525.5	1321.7	4518.5	8610.6	2047.3	
15804.9	5731.2	1291.6	4525.5	1321.7	4518.5	8610.6	2047.3	
162.7			75.1	15.2	87.5	50.0	5.6	
162.7			75.1	15.2	87.5	50.0	5.6	
103369.6	30206.7	3952.1	34668.9	6559.3	60616.0	9247.4	5824.8	1270.2
182.1		152.2	121.5	21.2	60.6	92.4	20.2	
75605.6	25020.6	2381.6	21544.9	3136.4	53520.3	6182.2	3494.7	1270.2
5971.0	4787.9	356.4	3560.7	188.4	2387.8		479.8	479.8
69634.6	20232.7	2025.2	17984.2	2948.0	51132.5	6182.2	3014.9	790.4
27581.9	5186.1	1418.3	13002.5	3401.7	7035.1	2972.8	2309.9	
22.0	13.0	7.0	20.0	20.0				
1500.0	1500.0		300.0	300.0	1200.0	306.2		
26059.9	3673.1	1411.3	12682.5	3081.7	5835.1	2666.6	2309.9	
6338.0	4787.9	508.6	3775.1	242.6	2540.3	142.4	505.6	479.8
51618.3	25418.8	3351.9	18650.2	4700.2	24906.1	9105.0	3114.3	790.4
45413.3		91.6	12243.6	1616.5	33169.6		2204.9	
103369.6	30206.7	3952.1	34668.9	6559.3	60616.0	9247.4	5824.8	1270.2
45321.7			12228.1	1616.5	33093.5		2204.9	
57689.1	30193.7	3930.4	22184.1	4905.1	27508.8	9247.4	3619.9	1270.2
358.8	13.0	21.7	256.7	37.7	13.7			
12216.8	3.8	410.6	8825.8	2347.0	2867.9	510.2	261.9	
468.2		468.2	455.4	4.0				

### 9-6-1 限额以上住宿和

2020 年

指标名称	法人企业数(个)	执行《2006年企业会计准则》企业数(个)	一、年初存货	二、期末资产负债		
				流动资产合计	应收帐款	存货
二星	1		2.0	116.9	17.8	0.5
其他	43	5	1888.3	103675.8	7231.2	1845.1
城镇	49	6	2419.0	110864.4	7755.5	2356.2
其中：城区	44	4	2265.1	92204.6	6972.4	2257.0
乡村	1			22.2		
二、餐饮业	40	2	376.2	45408.0	755.8	426.3
正餐服务	39	2	376.2	45288.9	755.8	426.3
正餐服务	39	2	376.2	45288.9	755.8	426.3
快餐服务	1			119.1		
快餐服务	1			119.1		
内资企业	40	2	376.2	45408.0	755.8	426.3
集体企业	7		8.0	21.8		10.8
有限责任公司	3	1	211.7	42703.2	348.4	197.7
国有独资公司	2	1	211.7	42356.4	348.4	197.7
其他有限责任公司	1			346.8		
私营企业	30	1	156.5	2683.0	407.4	217.8
私营独资企业	1	1		9.0	7.5	1.5
私营有限责任公司	29		156.5	2674.0	399.9	216.3
国有控股	2	1	211.7	42356.4	348.4	197.7
集体控股	7		8.0	21.8		10.8
私人控股	31	1	156.5	3029.8	407.4	217.8
独立门店	35	2	376.2	44821.6	679.1	395.9
其他	5			586.4	76.7	30.4
小型	32	2	364.0	44769.6	690.5	394.6
微型	8		12.2	638.4	65.3	31.7
城镇	39	2	374.2	45406.8	755.8	425.1
其中：城区	34	2	368.2	45362.7	755.8	405.2
乡村	1		2.0	1.2		1.2

### 餐饮业法人企业财务状况(续)

单位：万元

二、期末资产负债								
固定资产原价	房屋和构筑物	机器设备	累计折旧		固定资产净额	在建工程	无形资产	土地使用权
				本年折旧				
152.2		152.2	104.9	6.6	47.3	62.4		
90532.4	30202.9	2921.1	25282.8	4201.7	57700.8	8674.8	5562.9	1270.2
103347.6	30193.7	3945.1	34648.9	6539.3	60616.0	9247.4	5824.8	1270.2
81173.3	10509.9	2496.2	30166.7	5631.9	42924.0	9150.8	4997.1	479.8
22.0	13.0	7.0	20.0	20.0				
10769.3	188.8	225.4	726.1	274.1	9848.0	1448.0		
10769.3	188.8	225.4	726.1	274.1	9848.0	1448.0		
10769.3	188.8	225.4	726.1	274.1	9848.0	1448.0		
10769.3	188.8	225.4	726.1	274.1	9848.0	1448.0		
10769.3	188.8	225.4	726.1	274.1	9848.0	1448.0		
57.3		43.2	14.4	9.5	25.7			
2261.7		166.2	387.6	120.9	1874.1	1436.1		
2261.7		166.2	387.6	120.9	1874.1	1436.1		
8450.3	188.8	16.0	324.1	143.7	7948.2	11.9		
325.0			70.0	9.0	240.0			
8125.3	188.8	16.0	254.1	134.7	7708.2	11.9		
2261.7		166.2	387.6	120.9	1874.1	1436.1		
57.3		43.2	14.4	9.5	25.7			
8450.3	188.8	16.0	324.1	143.7	7948.2	11.9		
3267.3	188.8	225.4	717.7	272.9	2364.0	1448.0		
7502.0			8.4	1.2	7484.0			
10667.0	143.5	218.0	644.8	222.5	9839.9	1448.0		
102.3	45.3	7.4	81.3	51.6	8.1			
10757.2	188.8	213.3	724.1	272.1	9837.9	1448.0		
10725.0	188.8	185.7	712.0	264.9	9822.3	1448.0		
12.1		12.1	2.0	2.0	10.1			

### 9-6-2 限额以上住宿和

2020 年

指标名称	二、期末资产负债						
	资产总计	流动负债合计	应付账款	负债合计	所有者权益	实收资本	
						个人资本	
总计	271231.1	134733.2	17550.3	200358.7	70367.0	46896.2	8551.5
一、住宿业	210823.3	90088.9	15614.8	150925.7	59392.2	36601.0	8317.5
旅游饭店	136251.3	38553.8	4617.8	91133.3	44612.6	25897.0	1197.0
旅游饭店	136251.3	38553.8	4617.8	91133.3	44612.6	25897.0	1197.0
一般旅馆	61425.9	51325.9	10997.0	59583.2	1842.7	10704.0	7120.5
其他一般旅馆	61425.9	51325.9	10997.0	59583.2	1842.7	10704.0	7120.5
其他住宿业	13146.1	209.2		209.2	12936.9		
其他住宿业	13146.1	209.2		209.2	12936.9		
内资企业	210823.3	90088.9	15614.8	150925.7	59392.2	36601.0	8317.5
国有企业	531.0	1232.3	24.8	1870.3	-1339.3	315.3	
有限责任公司	135732.2	43201.5	7795.8	82716.3	52510.5	26255.7	120.0
国有独资公司	44101.8	5781.0	548.3	44363.1	-766.7	2200.0	
其他有限责任公司	91630.4	37420.5	7247.5	38353.2	53277.2	24055.7	120.0
私营企业	74560.1	45655.1	7794.2	66339.1	8221.0	10030.0	8197.5
私营独资企业	22.2	15.5	12.0	15.5	6.7		
私营合伙企业	1753.5	3.2	0.6	3.2	1750.3	1500.0	1500.0
私营有限责任公司	72784.4	45636.4	7781.6	66320.4	6464.0	8530.0	6697.5
国有控股	58081.9	7535.9	609.1	46756.0	10820.5	2615.3	
私人控股	106322.4	76864.4	13674.1	98481.1	7841.3	16438.0	8317.5
其他	46419.0	5688.6	1331.6	5688.6	40730.4	17547.7	
独立门店	210642.4	89912.2	15485.7	150749.0	59388.0	36594.5	8311.0
连锁加盟店	180.9	176.7	129.1	176.7	4.2	6.5	6.5
大型	45918.6	5655.9	1319.7	5655.9	40262.7	17000.0	
小型	163611.9	84377.6	14244.2	145195.0	18416.9	19117.1	7833.6
微型	1292.8	55.4	50.9	74.8	712.6	483.9	483.9
四星	16639.2	2963.8	1160.9	14567.4	1566.4	1186.6	886.6
三星	2416.4	208.5	106.5	208.5	2207.9	160.0	160.0

### 餐饮业法人企业财务状况

单位：万元

三、损益及分配							
营业收入	主营业务收入	营业成本	税金及附加	其他业务利润	销售费用	管理费用	研发费用
37500.3	36833.7	21563.3	659.2	4.5	4742.6	12280.7	0.1
23521.2	23196.8	13392.5	564.7	4.5	2501.1	7376.6	
23521.2	23196.8	13392.5	564.7	4.5	2501.1	7376.6	
13864.2	13522.0	8040.9	92.2		2229.8	4851.6	0.1
13864.2	13522.0	8040.9	92.2		2229.8	4851.6	0.1
114.9	114.9	129.9	2.3		11.7	52.5	
114.9	114.9	129.9	2.3		11.7	52.5	
37500.3	36833.7	21563.3	659.2	4.5	4742.6	12280.7	0.1
833.8	829.3	278.1	11.0	4.5	726.3	241.4	
17150.7	16812.8	8388.8	526.6		1383.3	7027.4	
1936.5	1616.6	1356.9	17.5		748.8	646.0	
15214.2	15196.2	7031.9	509.1		634.5	6381.4	
19515.8	19191.6	12896.4	121.6		2633.0	5011.9	0.1
222.0	222.0	180.4				49.1	
353.1	353.1	287.2	12.9		3.7	45.4	0.1
18940.7	18616.5	12428.8	108.7		2629.3	4917.4	
3070.9	2746.5	1943.1	30.8	4.5	1486.8	1195.4	
22927.1	22602.9	14676.9	318.8		3112.6	7239.3	0.1
11502.3	11484.3	4943.3	309.6		143.2	3846.0	
37077.6	36411.0	21177.6	659.1	4.5	4736.8	12251.7	0.1
422.7	422.7	385.7	0.1		5.8	29.0	
11270.9	11270.9	4814.0	309.5		141.5	3742.4	
25427.1	25076.2	16175.5	332.7	4.5	4424.8	8338.0	0.1
802.3	486.6	573.8	17.0		176.3	200.3	
3500.3	3184.6	1921.3	21.0		833.0	514.4	
992.2	992.2	493.7				389.1	

### 9-6-2 限额以上住宿和

2020 年

指标名称	二、期末资产负债						
	资产总计	流动负债合计	应付账款	负债合计	所有者权益	实收资本	
						实收资本	个人资本
二星	226.5	476.9	24.8	794.9	-568.4	315.3	
其他	191541.2	86439.7	14322.6	135354.9	56186.3	34939.1	7270.9
城镇	210801.1	90073.4	15602.8	150910.2	59385.5	36601.0	8317.5
其中：城区	173210.5	66244.7	13994.9	126761.5	45943.6	31594.5	8311.0
乡村	22.2	15.5	12.0	15.5	6.7		
二、餐饮业	60407.8	44644.3	1935.5	49433.0	10974.8	10295.2	234.0
正餐服务	60288.7	44540.9	1935.5	49329.6	10959.1	10295.2	234.0
正餐服务	60288.7	44540.9	1935.5	49329.6	10959.1	10295.2	234.0
快餐服务	119.1	103.4		103.4	15.7		
快餐服务	119.1	103.4		103.4	15.7		
内资企业	60407.8	44644.3	1935.5	49433.0	10974.8	10295.2	234.0
集体企业	101.1	31.1	19.6	84.7	16.4		
有限责任公司	47716.5	42160.8	1631.9	43835.7	3880.8	8707.0	
国有独资公司	47369.7	42160.8	1631.9	43835.7	3534.0	8707.0	
其他有限责任公司	346.8				346.8		
私营企业	12590.2	2452.4	284.0	5512.6	7077.6	1588.2	234.0
私营独资企业	661.2				661.2		
私营有限责任公司	11929.0	2452.4	284.0	5512.6	6416.4	1588.2	234.0
国有控股	47369.7	42160.8	1631.9	43835.7	3534.0	8707.0	
集体控股	101.1	31.1	19.6	84.7	16.4		
私人控股	12937.0	2452.4	284.0	5512.6	7424.4	1588.2	234.0
独立门店	52327.6	44407.4	1909.4	46430.8	5896.8	10195.2	234.0
其他	8080.2	236.9	26.1	3002.2	5078.0	100.0	
小型	59722.1	44459.4	1923.9	49162.8	10559.3	10252.0	214.0
微型	685.7	184.9	11.6	270.2	415.5	43.2	20.0
城镇	60387.8	44632.3	1927.5	49413.0	10974.8	10295.2	234.0
其中：城区	60296.2	44605.2	1915.9	49345.0	10951.2	10294.2	233.0
乡村	20.0	12.0	8.0	20.0			

### 餐饮业法人企业财务状况（续）

单位：万元

三、损益及分配							
营业收入	主营业务收入	营业成本	税金及附加	其他业务利润	销售费用	管理费用	研发费用
300.4	300.4	78.8	10.9		226.1	97.5	
32707.4	32356.5	19069.5	627.3	4.5	3683.5	11279.7	0.1
37278.3	36611.7	21382.9	659.2	4.5	4742.6	12231.6	0.1
34546.0	33883.9	19336.3	480.9		4116.7	10766.5	0.1
222.0	222.0	180.4				49.1	
20603.8	20173.2	16771.9	135.2		952.0	2641.9	0.2
20062.3	19631.7	16229.3	135.1		952.0	2636.9	0.2
20062.3	19631.7	16229.3	135.1		952.0	2636.9	0.2
541.5	541.5	542.6	0.1			5.0	
541.5	541.5	542.6	0.1			5.0	
20603.8	20173.2	16771.9	135.2		952.0	2641.9	0.2
2449.1	2449.1	1773.0				474.2	
1245.9	994.1	1198.4	2.8		15.8	318.6	
899.1	647.3	890.4	2.8		2.3	309.4	
346.8	346.8	308.0			13.5	9.2	
16908.8	16730.0	13800.5	132.4		936.2	1849.1	0.2
436.8	436.8	245.3	1.8		1.8	6.8	
16472.0	16293.2	13555.2	130.6		934.4	1842.3	0.2
899.1	647.3	890.4	2.8		2.3	309.4	
2449.1	2449.1	1773.0				474.2	
17255.6	17076.8	14108.5	132.4		949.7	1858.3	0.2
17465.4	17034.8	14197.4	135.1		931.9	2423.1	0.2
3138.4	3138.4	2574.5	0.1		20.1	218.8	
17067.1	16674.3	13827.0	76.1		896.0	2292.4	0.2
3536.7	3498.9	2944.9	59.1		56.0	349.5	
20326.9	19896.3	16561.9	135.2		952.0	2557.9	0.2
18755.8	18325.2	15340.2	135.2		952.0	2309.3	0.2
276.9	276.9	210.0				84.0	

### 9-6-3 限额以上住宿和

2020 年

指标名称	三、损益及分配					
	财务费用	利息收入	利息费用	投资收益	营业利润	营业外收入
总计	3696.5	6.8	965.3	-181.8	-4944.5	1254.6
一、住宿业	1550.9	5.3	812.5	-29.8	-2960.6	1126.6
旅游饭店	819.4	0.5	276.2	-29.8	-890.1	782.6
旅游饭店	819.4	0.5	276.2	-29.8	-890.1	782.6
一般旅馆	730.8	4.8	536.3		-1988.2	323.0
其他一般旅馆	730.8	4.8	536.3		-1988.2	323.0
其他住宿业	0.7				-82.3	21.0
其他住宿业	0.7				-82.3	21.0
内资企业	1550.9	5.3	812.5	-29.8	-2960.6	1126.6
国有企业	33.4	0.1	0.2		-456.4	44.9
有限责任公司	442.5	0.7	93.3	0.1	-398.1	734.3
国有独资公司	169.5	0.4	19.6	0.1	-1002.2	369.2
其他有限责任公司	273.0	0.3	73.7		604.1	365.1
私营企业	1075.0	4.5	719.0	-29.9	-2106.1	347.4
私营独资企业					6.7	
私营合伙企业	-0.2	0.2			4.0	
私营有限责任公司	1075.2	4.3	719.0	-29.9	-2116.8	347.4
国有控股	205.7	0.5	21.9	0.1	-1789.3	470.8
私人控股	1151.2	4.8	790.1	-29.9	-3477.1	465.5
其他	194.0		0.5		2305.8	190.3
独立门店	1548.2	5.3	809.8	-29.8	-2959.9	1124.5
连锁加盟店	2.7		2.7		-0.7	2.1
大型	193.5				2309.6	190.1
小型	1355.9	5.2	811.5	-29.8	-5192.3	929.6
微型	1.5	0.1	1.0		-77.9	6.9
四星	332.6	0.2	225.6		-121.8	96.9
三星	0.9				108.5	1.0

### 餐饮业法人企业财务状况

单位：万元

三、损益及分配			四、人工成本及增值税		五、从事住宿和餐饮业活动的从业人员平均人数(人)
营业外支出	利润总额	所得税费用	应付职工薪酬(本年货方累计发生额)	应交增值税	
336.1	-4058.2	62.2	11846.8	330.9	3136
301.4	-2167.6	34.7	9355.0	255.5	2377
275.7	-383.2	9.6	6060.7	130.8	1438
275.7	-383.2	9.6	6060.7	130.8	1438
25.7	-1723.1	25.1	3194.4	124.5	906
25.7	-1723.1	25.1	3194.4	124.5	906
	-61.3		99.9	0.2	33
	-61.3		99.9	0.2	33
301.4	-2167.6	34.7	9355.0	255.5	2377
0.4	-411.9		384.6	1.6	107
273.3	30.7	15.7	4660.9	112.0	937
108.6	-741.6		1002.6	17.4	246
164.7	772.3	15.7	3658.3	94.6	691
27.7	-1786.4	19.0	4309.5	141.9	1333
	6.7		3.5		6
	4.0	1.9	54.0	0.7	19
27.7	-1797.1	17.1	4252.0	141.2	1308
109.0	-1459.7		1520.1	19.2	397
46.5	-3058.1	34.7	5487.0	219.1	1615
145.9	2350.2		2347.9	17.2	365
299.8	-2167.4	34.7	9221.5	253.0	2344
1.6	-0.2		133.5	2.5	33
145.9	2353.8		2273.8	17.2	337
155.5	-4450.4	34.6	7021.3	237.7	1965
	-71.0	0.1	59.9	0.6	75
1.0	-25.9	5.6	559.2	-13.4	324
	109.5	5.0	246.8		75

### 9-6-3 限额以上住宿和

2020 年

指标名称	三、损益及分配					
	财务费用	利息收入	利息费用	投资收益	营业利润	营业外收入
二星	0.1	0.1	0.2		-112.9	43.9
其他	1217.3	5.0	586.7	-29.8	-2834.4	984.8
城镇	1550.9	5.3	812.5	-29.8	-2967.3	1126.6
其中：城区	1376.1	5.3	790.2	-29.8	-1187.1	966.0
乡村					6.7	
二、餐饮业	2145.6	1.5	152.8	-152.0	-1983.9	128.0
正餐服务	2145.5	1.5	152.8	-152.0	-1977.6	110.8
正餐服务	2145.5	1.5	152.8	-152.0	-1977.6	110.8
快餐服务	0.1				-6.3	17.2
快餐服务	0.1				-6.3	17.2
内资企业	2145.6	1.5	152.8	-152.0	-1983.9	128.0
集体企业	1.1				200.8	
有限责任公司	1885.5	1.3			-2175.3	101.7
国有独资公司	1884.8	1.3			-2190.7	101.7
其他有限责任公司	0.7				15.4	
私营企业	259.0	0.2	152.8	-152.0	-9.4	26.3
私营独资企业	70.0				26.5	
私营有限责任公司	189.0	0.2	152.8	-152.0	-35.9	26.3
国有控股	1884.8	1.3			-2190.7	101.7
集体控股	1.1				200.8	
私人控股	259.7	0.2	152.8	-152.0	6.0	26.3
独立门店	2043.1	1.5	50.8	-152.0	-2206.2	126.7
其他	102.5		102.0		222.3	1.3
小型	2144.0	1.5	152.8	-152.0	-2155.7	126.0
微型	1.6				171.8	2.0
城镇	2145.6	1.5	152.8	-152.0	-1966.8	128.0
其中：城区	2145.1	1.5	152.8	-152.0	-2067.1	128.0
乡村					-17.1	

### 餐饮业法人企业财务状况（续）

单位：万元

三、损益及分配			四、人工成本及增值税		五、从事住宿和餐饮业活动的从业人员平均人数（人）
营业外支出	利润总额	所得税费用	应付职工薪酬（本年 货方累计发生额）	应交增值税	
0.3	-69.3		156.7	8.7	41
300.1	-2181.9	24.1	8392.3	260.2	1937
301.4	-2174.3	34.7	9351.5	255.5	2371
280.4	-533.7	34.7	7837.0	176.9	2044
	6.7		3.5		6
34.7	-1890.6	27.5	2491.8	75.4	759
34.7	-1901.5	27.0	2452.1	75.4	739
34.7	-1901.5	27.0	2452.1	75.4	739
	10.9	0.5	39.7		20
	10.9	0.5	39.7		20
34.7	-1890.6	27.5	2491.8	75.4	759
	200.8	9.9	487.1	0.2	116
1.8	-2075.4		354.7	25.0	62
1.8	-2090.8		334.7	25.0	57
	15.4		20.0		5
32.9	-16.0	17.6	1650.0	50.2	581
	26.5	2.4	33.0	2.3	10
32.9	-42.5	15.2	1617.0	47.9	571
1.8	-2090.8		334.7	25.0	57
	200.8	9.9	487.1	0.2	116
32.9	-0.6	17.6	1670.0	50.2	586
9.6	-2089.1	22.1	2192.3	75.4	673
25.1	198.5	5.4	299.5		86
34.2	-2063.9	35.0	2323.4	75.0	711
0.5	173.3	-7.5	168.4	0.4	48
34.7	-1873.5	27.5	2415.3	75.3	739
34.7	-1973.8	24.7	2068.2	75.2	657
	-17.1		76.5	0.1	20

### 9-7 限额以上住宿和餐饮业

2020 年

指标名称	法人企业数 (个)	从业人员 期末人数 (人)	营业额	客房收入		
				客房收入	其中：通 过公共网 络实现的 客房收入	其中：通过非 自营平台实现 的客房收入
总计	90	3073	60176.1	26181.6	2494.2	480.6
一、住宿业	50	2220	39292.7	25416.9	2491.6	480.6
旅游饭店	17	1256	25041.1	14194.3	1095.1	137.5
旅游饭店	17	1256	25041.1	14194.3	1095.1	137.5
一般旅馆	32	931	14136.7	11153.6	1396.5	343.1
其他一般旅馆	32	931	14136.7	11153.6	1396.5	343.1
其他住宿业	1	33	114.9	69.0		
其他住宿业	1	33	114.9	69.0		
内资企业	50	2220	39292.7	25416.9	2491.6	480.6
国有企业	2	122	833.8	495.3	12.7	
有限责任公司	14	912	18476.6	9668.6	517.9	10.0
国有独资公司	4	196	2050.0	1038.6	106.2	
其他有限责任公司	10	716	16426.6	8630.0	411.7	10.0
私营企业	34	1186	19982.3	15253.0	1961.0	470.6
私营独资企业	1	9	230.6	230.6	150.2	150.2
私营合伙企业	1	19	353.1	338.6		
私营有限责任公司	32	1158	19398.6	14683.8	1810.8	320.4
国有控股	8	362	3184.4	1788.6	118.9	
私人控股	40	1461	23533.4	18035.5	2341.9	480.6
其他	2	397	12574.9	5592.8	30.8	
独立门店	49	2187	38867.8	24992.0	2151.7	395.6
连锁加盟店	1	33	424.9	424.9	339.9	85.0
大型	1	372	12343.5	5361.4		
小型	44	1805	26019.6	19305.0	2341.4	330.4
微型	5	43	929.6	750.5	150.2	150.2
四星	5	280	3644.1	2929.1	62.0	
三星	1	64	1051.7	583.8	52.5	52.5
二星	1	41	300.4	169.3	12.7	

### 法人单位经营情况

单位：万元

餐费收入	其中：通 过公共网 络实现的 餐费收入	其中：通过非 自营平台实现 的餐费收入	商品销 售额 收入	其他 收入	其中：外 卖送餐服 务收入	客房数 (间)	床位数 (个)	餐位数 (位)	年末餐饮 营业面积 (平方米)
10181.3	30.4	17.6	2561.4	1133.1	6308	9440	12623	148408	
8024.0	30.4	17.6	2431.2	391.6	2881	4388	6283	70746	
8024.0	30.4	17.6	2431.2	391.6	2881	4388	6283	70746	
2157.3			130.2	695.6	3397	5005	6340	77662	
2157.3			130.2	695.6	3397	5005	6340	77662	
				45.9	30	47			
				45.9	30	47			
10181.3	30.4	17.6	2561.4	1133.1	6308	9440	12623	148408	
334.0				4.5	270	396	880	17908	
5930.3	2.6		2416.3	461.4	1833	2715	3260	42032	
968.7	2.0		0.4	42.3	353	544	470	15108	
4961.6	0.6		2415.9	419.1	1480	2171	2790	26924	
3917.0	27.8	17.6	145.1	667.2	4205	6329	8483	88468	
					24	48			
14.5					90	166	300	3400	
3902.5	27.8	17.6	145.1	667.2	4091	6115	8183	85068	
1302.7	2.0		0.4	92.7	733	1117	1350	33016	
4655.5	28.4	17.6	145.3	697.1	5123	7668	9683	109632	
4223.1			2415.7	343.3	452	655	1590	5760	
10181.3	30.4	17.6	2561.4	1133.1	6180	9244	12623	148408	
					128	196			
4223.1			2415.7	343.3	382	535	1590	5760	
5790.4	30.4	17.6	145.7	778.5	5689	8553	11033	141148	
167.8				11.3	237	352		1500	
689.8			13.9	11.3	801	1256	1270	22397	
467.9	17.6	17.6			135	205	1000	2500	
131.1					79	99	300	3811	

### 9-7 限额以上住宿和餐饮业

2020 年

指标名称	法人企业数 (个)	从业人员 期末人数 (人)	营业额	客房收入		
				客房收入	其中：通过公共网络实现的客房收入	其中：通过非自营平台实现的客房收入
其他	43	1835	34296.5	21734.7	2364.4	428.1
城镇	49	2211	39062.1	25186.3	2341.4	330.4
城区	44	1879	36239.2	23421.9	1865.3	245.4
乡村	1	9	230.6	230.6	150.2	150.2
<b>二、餐饮业</b>	40	853	20883.4	764.7	2.6	
正餐服务	39	831	20341.9	764.7	2.6	
正餐服务	39	831	20341.9	764.7	2.6	
快餐服务	1	22	541.5			
快餐服务	1	22	541.5			
内资企业	40	853	20883.4	764.7	2.6	
集体企业	7	154	2449.1			
有限责任公司	3	72	1283.4	146.0	2.6	
国有独资公司	2	67	936.6	146.0	2.6	
其他有限责任公司	1	5	346.8			
私营企业	30	627	17150.9	618.7		
私营独资企业	1	10	436.8			
私营有限责任公司	29	617	16714.1	618.7		
国有控股	2	67	936.6	146.0	2.6	
集体控股	7	154	2449.1			
私人控股	31	632	17497.7	618.7		
独立门店	35	769	17745.0	146.0	2.6	
其他	5	84	3138.4	618.7		
小型	32	806	17346.7	764.7	2.6	
微型	8	47	3536.7			
城镇	39	827	20606.5	764.7	2.6	
其中：城区	34	713	19035.4	764.7	2.6	
乡村	1	26	276.9			

### 法人单位经营情况 (续)

单位：万元

餐费收入	其中：通过公共网络实现的餐费收入	其中：通过非自营平台实现的餐费收入	商品销售收入	其他收入	其中：外卖送餐服务收入	客房数 (间)	床位数 (个)	餐位数 (位)	年末餐饮 营业面积 (平方米)
10181.3	30.4	17.6	2561.4	1133.1		6284	9392	12623	148408
9175.2	29.8	17.6	2561.0	1081.1		5558	8261	10843	126339
						24	48		
18490.2	6.2		1059.8	568.7		226	494	27893	39385
17948.7	6.2		1059.8	568.7		226	494	22893	38385
17948.7	6.2		1059.8	568.7		226	494	22893	38385
541.5								5000	1000
541.5								5000	1000
18490.2	6.2		1059.8	568.7		226	494	27893	39385
2449.1								9840	8216
658.2	0.8		52.0	427.2		126	194	810	1960
311.4	0.8		52.0	427.2		126	194	650	1700
346.8								160	260
15382.9	5.4		1007.8	141.5		100	300	17243	29209
436.8								80	1300
14946.1	5.4		1007.8	141.5		100	300	17163	27909
311.4	0.8		52.0	427.2		126	194	650	1700
2449.1								9840	8216
15729.7	5.4		1007.8	141.5		100	300	17403	29469
16425.6	6.2		604.7	568.7		126	194	22313	31415
2064.6			455.1			100	300	5580	7970
15064.1	6.2		949.2	568.7		226	494	26528	36155
3426.1			110.6					1365	3230
18213.3	6.2		1059.8	568.7		226	494	27193	38439
16666.5	6.2		1035.5	568.7		226	494	22403	32679
276.9								700	946

### 9-8 居民消费价格总指数

(以上年为 100)

单位: %

指 标	2019 年	2020 年
居民消费价格总指数	101.5	102.6
食品烟酒	105.3	110.0
粮食	98.5	103.5
鲜菜	99.9	107.9
畜肉	120.0	138.1
水产品	96.5	105.3
蛋	99.9	90.1
鲜果	117.1	88.5
衣着	96.0	97.1
居住	100.4	98.7
生活用品及服务	98.7	100.8
交通和通信	96.8	96.5
教育文化和娱乐	100.4	99.4
医疗保健	106.5	102.7
其他用品和服务	102.2	107.7

### 9-9 旅 游

指 标	单位	2019 年	2020 年	增长 (%)
一、接待境外旅游人数	人次	7951	1446	-81.8
二、旅游外汇收入	万美元	240.07	41	-82.9
三、国内旅游				
接待国内游客	万人次	5284.38	3800.53	-28.1
旅游收入	亿元	400.34	273.62	-31.7
四、旅游总收入	亿元	400.51	273.65	-31.7

注: 1. 数据来源于市文化广电旅游局;  
2. 接待境外旅游人数数据来源于市公安局出入境支队。

### 9-10 星级饭店

单位: 个

指 标	2019 年	2020 年	增长 (%)
总 计	12	11	-8.33
按星级分			
一 星			
二 星	5	3	-40
三 星	4	5	25
四 星	3	3	0
五 星			
按经济类型分			
国有经济	3	2	-33.33
集体经济			
外商投资经济			
个人投资经济	9	10	11.11
按规模分			
客房总数 300—499 间	1	2	100
客房总数 200—299 间	0	0	
客房总数 100—199 间	3	2	-33.33
客房总数 99 间以下	8	5	-37.5

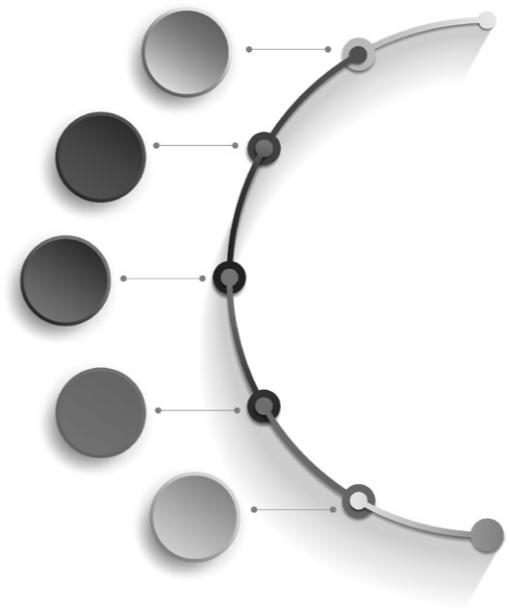

# 十、交通、邮政

JIAOTONG、YOUZHENG

10-1 火灾、交通安全事故情况

指 标	单 位	2019 年	2020 年	增长 (%)
火灾次数	次	356	302	-15.2
火灾死伤人数	人	0	0	-
火灾损失折款数	万元	469.19	690.80	47.2
道路运输事故件数	件	127	111	-12.6
死亡人数	人	38	36	-5.3
交通事故损失金额	万元	278.87	206.09	-26.1
煤矿安全事故起数	起	2	1	-50.0
死亡人数	人	4	2	-50.0

注：1. 火灾情况数据来源于市消防救援支队；  
2. 道路运输、煤矿安全事故数据来源于市应急管理局。

10-2 公路里程年底到达数

指 标	单 位	2019 年	2020 年	增长 (%)
公路通车里程	公里	14687	14741	0.4
按行政区划分				
国 道	公里	823	824	0.1
省 道	公里	1498	1496	-0.1
县 道	公里	2727	2742	0.6
乡 道	公里	3758	3793	0.9
按技术等级划分				
高速公路	公里	440	440	0.0
一级公路	公里	81	76	-6.2
二级公路	公里	833	992	19.1
三级公路	公里	443	389	-12.2
四级公路	公里	11985	12020	0.3
等外级公路	公里	905	824	-9.0

10-3 邮电业务情况

指 标	单 位	2019 年	2020 年	增长 (%)
邮政局、所总计	所	114	114	0.0
邮政业务总量	亿元	3.49	4.01	14.9
函 件	万件	243.90	11.69	-54.6
包 裹	万件	0.09	0.14	27.3
报 纸	万份	2600.83	2556.73	-1.7
杂 志	万份	122.79	129.80	5.7
快递业务量	万件	837.51	1071.35	27.9
机要通信业务量	件	4200	4500	4.7
集 邮	万枚	139.15	492.86	254.1
国内汇票	万笔	3.75	1.53	-59.1
年末固定电话用户数	万户	20.61	20.08	-2.6
移动电话用户数	万户	350.84	343.06	-2.2
固定互联网用户数	万户	66.84	74.33	11.2
移动互联网用户数	万户	281.08	276.86	-1.5

## 主要统计指标解释

**货(客)运量** 指在一定时期内,各种运输工具实际运送的货物(旅客)数量。货运按吨计算,客运按人计算。货物不论运输距离长短、货物类别,均按实际重量统计。旅客不论行程远近或票价多少,均按一人一次客运量统计;半价票、小孩票也按一人统计。

**货物(旅客)周转量** 指在一定时期内,由各种运输工具运送的货物(旅客)数量与其相应运输距离的乘积之总和。计算货物周转量通常按发出站与到达站之间的最短距离,也就是计费距离计算。计算公式为:

$$\text{货物(旅客)周转量} = \sum \text{货物(旅客)运输量} \times \text{运输距离}$$

**邮电业务总量** 指以价值量形式表现的邮电通信企业为社会提供各类邮电通信服务的总数量。邮电业务量按专业分类包括函件、包件、汇票、报刊发行、邮政快件、特快专递、邮政储蓄、集邮、公众电报、用户电报、传真、长途电话、出租电路、市话无线寻呼、移动电话、分组交换数据通信、出租代维等。计算方法为各类产品乘以相应的平均单位(不变价)之和,再加上出租电路和设备、代用户维护电话交换机和线路等的服务收入。其计算公式为:

$$\text{邮电业务总量} = \sum (\text{各类邮电业务量} \times \text{不变单价}) + \text{出租代维及其他业务收入}$$

**移动电话用户** 指在移动电话营业部门登记,通过移动电话交换机进入移动电话网、占有移动电话号码的电话用户。用户数量以实际办理登记手续进入邮电部门移动电话网的户数进行计算,一部或一台移动电话统计为一户。

**电话用户** 指接入国家公众固定电话网,并按固定电话业务进行经营管理的电话用户。

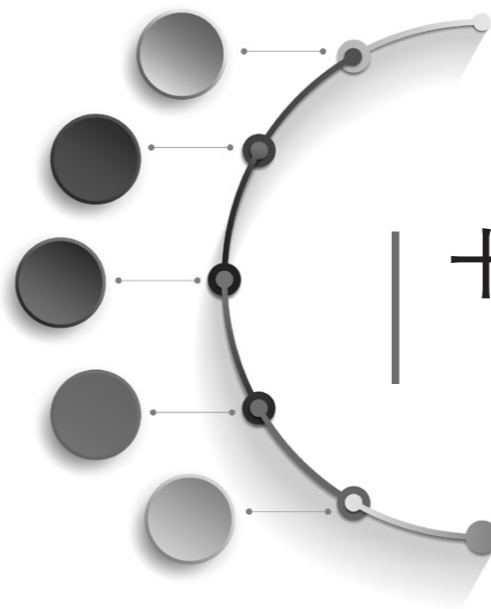

## 十一、财政、金融、税收

CAIZHENG、JINRONG、SHUISHOU

11-1 一般公共预算收入情况

单位：万元

指 标	2019 年	2020 年	增长 (%)
一般公共预算收入	1068113	1089505	2.00
# 税收收入	703419	600562	-14.62
增值税	244164	201496	-17.48
企业所得税	41932	42534	1.44
个人所得税	21621	14643	-32.27
资源税	65842	51210	-22.22
城市维护建设税	43295	36091	-16.64
房产税	31460	45322	44.06
印花税	15225	15924	4.59
城镇土地使用税	24515	23804	-2.90
土地增值税	78667	45699	-41.91
车船税	11298	12661	12.06
耕地占用税	35354	50775	43.62
契税	76201	47908	-37.13
烟叶税	7659	7230	-5.60
环境保护税	6235	5088	-18.40
其他税收收入	-49	177	
# 非税收入	364694	488943	34.07
专项收入	32904	28280	-14.05
行政事业性收费收入	27053	34563	27.76
罚没收入	47495	54996	15.79
国有资本经营收入	95437	164408	72.27
国有资源(资产)有偿使用收入	73368	166044	126.32
其他收入	88437	40652	-54.03

11-2 一般公共预算支出情况

单位：万元

指 标	2019 年	2020 年	增长 (%)
一般公共预算支出	3213086	3239885	0.83
一般公共服务	251468	227434	-9.56
国防	1135	897	-20.97
公共安全	133448	145189	8.80
教育	787139	759995	-3.45
科学技术	55103	62896	14.14
文化旅游体育与传媒	31504	56953	80.78
社会保障和就业	326786	346108	5.91
卫生健康	406358	351506	-13.50
节能环保	229628	152470	-33.60
城乡社区	270162	127597	-52.77
农林水	260359	395323	51.84
交通运输	42310	99692	135.62
资源勘探信息等	38576	56068	45.34
商业服务业等	4426	3781	-14.57
金融		63	
国土海洋气象等	30583	31552	3.17
住房保障	104066	169020	62.42
粮油物资储备事务	5888	11733	99.27
灾害防治及应急管理	22695	29458	29.80
其他支出	33011	26618	-19.37
债务付息支出	178197	184519	3.55
债务发行费用支出	244	1013	315.16

11-3 各级地方财政分类别收入

(2020年) 单位: 万元

指 标	全市合计	市级	县级	乡镇级
一般公共预算收入合计	1089505	334030	556216	199259
<b>税收收入</b>	600562	168054	242009	190499
增值税	201496	74704	62354	64438
企业所得税	42534	17932	11768	12834
个人所得税	14643	4490	6424	3729
资源税	51210	9096	19222	22892
城市维护建设税	36091	14696	12316	9079
房产税	45322	1315	18633	25374
印花税	15924	877	8653	6394
城镇土地使用税	23804	9514	9089	5201
土地增值税	45699	1327	38494	5878
车船税	12661	3	9961	2697
耕地占用税	50775	10669	25616	14490
契税	47908	21973	15847	10088
烟叶税	7230		1820	5410
环境保护税	5088	1275	1802	2011
其他税收收入	177	183	10	-16
<b>非税收入</b>	488943	165976	314207	8760
专项收入	28280	10952	12433	4895
行政事业性收费收入	34563	22012	12200	351
罚没收入	54996	27433	27491	72
国有资本经营收入	164408	140	164268	
国有资源(资产)有偿使用收入	166044	95453	68278	2313
其他收入	40652	9986	29537	1129

11-4 各级地方财政分类别支出

(2020年) 单位: 万元

指 标	全市合计	市级	县级	乡镇级
一般公共预算支出合计	3239885	801988	2268662	169235
<b>一般公共预算支出</b>	227434	58406	123317	45711
国防支出	897	567	330	-
公共安全支出	145189	59989	84722	478
教育支出	759995	88487	666825	4683
科学技术支出	62896	3812	59084	-
文化旅游体育与传媒支出	56953	19423	34471	3059
社会保障和就业支出	346108	73650	257033	15425
卫生健康支出	351506	173777	167143	10586
节能环保支出	152470	39358	112624	488
城乡社区支出	127597	71768	50092	5737
农林水支出	395323	14378	310170	70775
交通运输支出	99692	62651	36995	46
资源勘探工业信息等支出	56068	18515	37452	101
商业服务业等支出	3781	805	2976	-
金融支出	63	-	63	-
自然资源海洋气象等支出	31552	14792	16743	17
住房保障支出	169020	10848	146975	11197
粮油物资储备支出	11733	2817	8916	
灾害防治及应急管理支出	29458	4775	24053	630
其他支出	26618	8485	17831	302
<b>债务付息支出</b>	184519	74365	110154	-
<b>债务发行费用支出</b>	1013	320	693	-

11-5 金融机构人民币

指 标	2020 年				
	农发行	工 行	农 行	中 行	
各项存款	13853699	2360077	905527	492308	
个人存款	8073466	1087646	606789	239664	
单位存款	5410019	1149989	298675	252543	
非银行业金融机构存款	241744	120441	61		
财政存款	126058	1	371		
联行往来(净)	1835023	120783	428219		
应付及暂收款	310655	73914	13294	9094	
应付利息		38526	10430	4064	
所有者权益	607148	59158	20269	-7929	
实收资本	125901				

信贷收支情况

单位: 万元

								比年初 增减数
建 行	交 行	股份制 银行	城商行	农村商业 银行	邮政储蓄	村镇银行	信用社	
1332356	94245	179760	3645797	701300	826877	276561	2587782	729939
765940	36379	60907	1568893	534835	771495	242944	2157973	589216
446252	56769	118747	2076691	166465	55380	33617	429809	16496
120000	1069		203					101512
59347			0.4	30			2	22647
	21039	222111	422488					729760
22868	2238	923	69673	15842	15750	6033	77688	61165
17573	380	186	46035	10761	12487	5388	48634	
30659	3077	661	88810	99947	-185	43661	245180	29897
				40853		43000	42048	19000

11-5 金融机构人民币

指 标	2020 年				
	农发行	工 行	农 行	中 行	
各项贷款	16159286	2758211	1405662	440331	
境内贷款	16159121	2758198	1405662	440331	
短期贷款	3263227	520037	206067	85119	
中长期贷款	12674398	2227264	1199596	343711	
票据融资	221496	10896		11500	
境外贷款	165	14			
股权及其他投资	52648				
联行往来(净)				93741	
库存现金		8550	5835	3471	
应收及预付款	124928	3306	12699	2350	
固定资产	183773	2171	16739	8533	
资金运用总计	16590295	2760455	1407255	497284	

信贷收支情况(续)

单位: 万元

								比年初 增减数
建 行	交 行	股份制 银行	城商行	农村商业 银行	邮政储蓄	村镇银行	信用社	
1391326	197982	404911	3898105	683789	557973	215054	2202988	1905029
1391326	197982	404760	3898105	683789	557973	215054	2202988	1905022
308563	34661	53142	566388	142342	62655	94830	1127535	422055
1082703	149581	351618	3154616	533317	495318	120224	1075383	1705618
60	13740		177100	8130			70	-222652
		151						7
				1193			51455	-957
29422			345084	57236	300310		159057	
7189	901	926	11407	8107	4863	2493	32840	
5640	606	1042	12094	25368	2160	8731	45053	17677
13727	3604	285	54687	16914	587	4005	42566	-11051
1449926	181510	408449	4307876	906088	843902	365137	3281864	1980308

11-6 中国人民银行人民币信贷收支情况

单位：万元

指 标	12 月末 余额	比年初增减数	
		2020 年	2019 年
<b>金融机构存款</b>	689000.88	-9303.02	302825.03
中资大型银行		-3.71	-69.76
中资中小型银行	93078.02	-36415.63	5642.88
农村信用社	595922.87	27116.31	297251.92
<b>财政存款</b>	51625.16	-39600.89	65620.90
地方财政存款	51625.16	-39600.89	65620.90
商业银行划来财政性存款	3888.20	-224.50	-1806.20
<b>资金来源总计</b>	751628.20	-46671.05	369315.49
<b>金融机构贷款</b>	451394.40	176704.40	8628.00
中资中小型银行	90224.63	40676.63	-5594.00
农村信用社	361169.77	136027.77	14222.00
<b>再贴现</b>	45679.58	29479.58	-13930.00
<b>资金运用总计</b>	751628.20	-46671.05	369315.49

11-7 1992—2020 年六盘水市财政收支情况

单位：万元

年份	财政总收入	一般公共预算收入	一般公共预算支出
1992	37268	26618	34970
1993	49226	42566	48166
1994	50615	19291	47970
1995	61369	23550	54490
1996	67372	26805	65079
1997	64100	30462	70705
1998	69800	37869	80012
1999	75800	42394	91042
2000	81100	47353	100982
2001	89300	54114	120670
2002	110020	59240	145226
2003	143415	73144	175058
2004	191954	97004	217991
2005	293943	132341	275999
2006	371682	168532	349018
2007	460792	216064	429096
2008	614125	297133	631100
2009	740357	371240	821500
2010	1078900	492901	1111159
2011	1284569	703974	1463741
2012	1563498	1034950	1878398
2013	1783093	1235902	2191657
2014	1844154	1287414	2247939
2015	1705700	1302644	2572658
2016	1754400	1336857	2834017
2017	2082856	1386174	2922068
2018	2209895	1417256	3235131
2019	1771258	1068113	3213086
2020	1699377	1089505	3239885

11-8 1992—2020 年金融机构人民币存贷款完成情况

单位：万元

年份	年末各项存款余额	住户存款	年末各项贷款余额
1992	143510	61007	202845
1993	154804	76066	250540
1994	178699	91107	293458
1995	214088	123330	342823
1996	281591	163829	391380
1997	413939	237514	504828
1998	500527	272421	566535
1999	615494	308010	610503
2000	765686	340626	624113
2001	863751	389997	746562
2002	993823	456617	765903
2003	1282314	585311	908818
2004	1685884	754180	1123683
2005	1963936	956363	1395509
2006	2268316	1109282	1677345
2007	2702748	1273424	2003970
2008	3416761	1601200	2234665
2009	4239006	1867172	3082486
2010	4990520	2294214	3608956
2011	5783506	2655649	4206168
2012	6762115	3214611	5083803
2013	7568173	3773809	6024436
2014	8170911	4168784	7011963
2015	9767962	4592109	7797383
2016	12077492	5432895	9355571
2017	13512900	6203800	10717500
2018	12951400	6879700	12090800
2019	13123800	7484300	14254300
2020	13853699	8073466	16159286

11-9 税收收入分企业类型情况

(2020 年)

单位：万元

指 标	税收总计
总 计	1213721
内资企业	1087955
国有企业	126699
集体企业	13646
股份合作企业	2787
联营企业	3
有限责任公司	622360
股份有限公司	171693
私营企业	120718
其他企业	30049
港澳台投资企业	25813
外商投资企业	15841
个体经营	84112

### 11-10 税收收入分产业情况

(2020年)

单位:万元

指标	税收总计
总计	1213721
第一产业	4442
第二产业	607448
采矿业	348261
制造业	69441
电力、燃气及水的生产和供应业	75756
建筑业	113990
第三产业	601831
交通运输、仓储及邮政业	24372
批发和零售业	146788
金融业	84034
信息传输、计算机服务和软件业	6778
住宿和餐饮业	6496
文化、体育和娱乐业	457
租赁和商务服务业	57604
科学研究和技术服务业	5375
房地产业	164422
教育	2298
卫生和社会工作	3915
公共管理、社会保障和社会组织	28357
其他行业	70935

### 11-11 税收收入分税种情况

(2020年)

单位:万元

指标	税收总计
总计	1213721
国内增值税	533648
国内消费税	42082
营业税	463
企业所得税	158810
个人所得税	46272
资源税	83940
城市维护建设税	36091
房产税	45323
印花税	15924
土地使用税	29755
土地增值税	45699
车船税	12661
车辆购置税	50781
烟叶税	7230
耕地占用税	50774
契税	47908
环境保护税	6360

## 主要统计指标解释

**一般公共预算收入** 一般公共预算收入包括营业税、地方企业所得税、个人所得税、城镇土地使用税、城市维护建设税、房产税、车船税、耕地占用税、环境保护税、契税、增值税 25% 部分、证券交易税（印花税）的 50% 部分和除海洋石油资源税以外的其他资源税。

**一般公共预算支出** 国家财政将筹集起来的资金进行分配使用，以满足经济建设和各项事业的需要，主要包括：

基本建设支出，企业挖潜改造资金，地质勘探费用，科技三项费用，支援农村生产支出，农林水利气象等部门的事业费用，工业交通商业等部门的事业费，文教科学卫生事业费，抚恤和社会福利救济费，国防支出，行政管理费，价格补贴支出。

**存款** 指企业、机关、团体或居民根据资金必须收回的原则，把货币资金存入银行或其他信用机构保管并取得一定利息的一种信用活动形式。根据存款对象的不同可划分为企业存款、财政存款、机关团体存款、基本建设存款、城镇储蓄存款、农村存款等科目。它是银行信贷资金的主要来源。

**贷款** 指银行或其他信用机构根据资金必须归还的原则，按一定利率，为企业、个人等提供资金的一种信用活动形式。我国银行贷款分为流动资金贷款、固定资产贷款、城乡个体工商户贷款以及农业贷款等科目。

**城乡居民储蓄存款余额** 指某一时点城乡居民存入银行及农村信用社的储蓄金额，包括城镇居民储蓄存款和农民个人储蓄存款，不包括居民的手存现金和工矿企业、部队、机关、团体等单位存款。

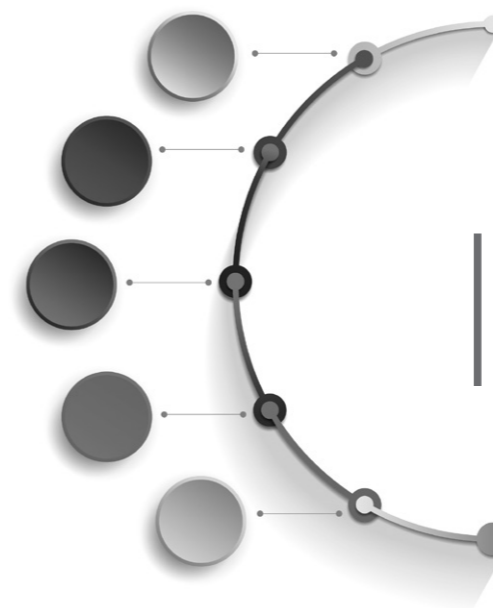

## 十二、教育、文化

JIAOYU、WENHUA

### 12-1 各级各类学校概况

(2020 年)

单位: 人

类别	学校数(个)	在校学生数	本年招生数	本年毕业生数	专任教师
普通高等学校	3	22937	8509	4904	1094
中等专业教育	14	13774	4218	4145	622
特殊教育学校	4	532	59	149	121
工读学校	3	213	110	161	70
普通中学	209	211425	71314	72243	16419
小学	598	336904	57863	44001	15467
幼儿园	1009	134376	54354	49199	8778

### 12-2 普通中学教育情况

(2020 年)

指 标	合计			合计			
	教育部门	民办		城区	镇区	乡村	
学校数(所)	209	155	54	209	68	83	58
初级中学	118	114	4	118	28	52	38
九年一贯制	49	16	33	49	20	14	15
高级中学	23	19	4	23	10	9	4
完全中学	9	6	3	9	5	4	0
十二一贯制	10	0	10	10	5	4	1
班数(个)	4413	3788	625	3654	1543	1441	670
初中	2815	2456	359	2192	831	893	468
高中	1598	1332	266	1462	712	548	202
毕业生数(人)	72243	63531	8712	72243	32085	28661	11497
初中	44565	38706	5859	44565	17200	18445	8920
高中	27678	24825	2853	27678	14885	10216	2577
在校学生数(人)	211425	184052	27373	211425	92401	82489	36535
初中	132163	117163	15000	132163	52576	54745	24842
一年级	45626	41719	3907	45626	18867	18243	8516
二年级	40106	35908	4198	40106	16337	16249	7520
三年级	46431	39536	6895	46431	17372	20253	8806
高中	79262	66889	12373	79262	39825	27744	11693
一年级	25688	20836	4852	25688	13037	8746	3905
二年级	25633	22036	3597	25633	13064	8182	4387
三年级	27941	24017	3924	27941	13724	10816	3401
教职工人数(人)	18564	15149	3415	18564	8051	7312	3201
专任教师	16419	14046	2373	16419	7281	6331	2807
行政人员	381	152	229	381	189	141	51
教辅人员	340	246	94	340	147	139	54
工勤人员	1401	705	696	1401	411	701	289
校办企业职工	23	0	23	23	23	0	0
另:代课教师	8	8	0	8	7	1	0
兼任教师	4	0	4	4	0	4	0

### 12-3 小学教育情况

(2020 年)

指 标	合计			合计			
	教育部门	民办		城区	镇区	乡村	
学校数(所)	598	570	28	598	90	107	401
班数(个)	8034	7499	535	8034	2544	2486	3004
毕业生数(人)	44001	41097	2904	44001	16321	14212	13468
招生数(人)	57863	55597	2266	57863	21082	19973	16808
在校学生数(人)	336904	320888	16016	336904	121257	114400	101247
教职工人数(人)	16612	16099	513	16612	5340	5153	6119
专任教师	15467	15088	379	15467	5140	4831	5496
行政人员	69	35	34	69	46	11	12
教辅人员	175	166	9	175	24	31	120
工勤人员	895	810	85	895	124	280	491
校办企业职工	6	0	6	6	6	0	0
另:代课教师	26	26	0	26	7	4	15
兼任教师	32	32	0	32	0	0	32

### 12-4 幼儿园、学前班教育情况

(2020 年)

指 标	小计						合计			
		教育部门	其他部门	地方企业	集体	民办	城区	镇区	乡村	
园数(所)	1009	364	0	6	0	639	1009	289	255	465
班数(个)	4587	1917	0	37	0	2633	4587	1694	1371	1522
在园幼儿数(人)	134376	65857	0	1390	0	67129	134376	47903	44553	41920
入园人数(人)	54354	27978	0	463	0	25913	54354	17546	18086	18722
离园人数(人)	49199	27280	0	667	0	21252	49199	15152	17316	16731

12-5 广播电视事业发展情况

指标	单位	2019年	2020年
职工人数	人	386	417
广播电视台(站)	座	4	4
发射台及转播台	座	4	4
发射机功率	千瓦	14.3	15.3
广播人口覆盖率	%	98.19	98.35
中央台	%	97.87	97.79
省级台	%	97.40	83.57
地级台	%	52.88	39.05
县级台	%	26.02	26.06
发射机功率	千瓦	28	5
电视人口覆盖率	%	98.40	98.56
中央台	%	97.45	97.42
省级台	%	97.23	83.34
地级台	%	56.19	42.58
县级台	%	43.41	39.83
县级广播电视台(站)	个	3	3
通广播的乡(镇、街道)	个	98	98

12-6 广播电视节目制作及采用

指标	单位	2019年	2020年
广播节目制作	小时	15275.8	18084.0
新闻	小时	3023.7	2607.6
专题	小时	3140	3322.5
综艺	小时	7880	3990.5
广告	小时	3.5	2550.4
其他	小时	1228.5	3289
电视节目制作	小时	856.7	900.0
新闻	小时	683.4	710.8
专题	小时	83.8	120.7
综艺	小时	69.5	48.9
广告	小时	19.0	18.3
其他	小时	1.0	1.2

12-7 文化产业单位机构、人员数

指标	机构数(个)		从业人员数(人)	
	2019年	2020年	2019年	2020年
<b>总计</b>				
图书行业	5	5	61	64
文物行业	5	5	18	54
博物馆、纪念馆	3	3	24	25
非物质文化遗产保护	5	5	16	18
群众文化行业	5	5	61	69
群众艺术馆				
文化馆	5	5	61	69
其他文化事业		1		7

12-8 公共图书馆藏书及流量

(2020年)

市(特区、区)	总藏量(册)					发放借书证数(个)	总流通人次		书刊外借册次
	小计	古籍	图书	报刊	其他		小计	书刊外借人次	
市级图书馆	425512	626	383837	28698	4351	99828	399652	262171	401369
钟山区图书馆	56424	0	0	0	0	5483	35000	2200	5600
六枝特区图书馆	102468	0	97673	900	1857	3448	118940	41113	110997
水城区图书馆	94982	0	93469	1228	0	8562	82875	15538	63233
盘州市图书馆	153782	1654	143885	5823	1420	2942	154853	13865	58862

12-9 群众艺术馆、文化馆基本情况

(2020年)

市(特区、区)	举办展览个数(个)	从业人员(人)	组织文化活动次数	举办训练班	
				班次	结业人次(人次)
<b>合计</b>	18	69	677	258	33883
六盘水市文化馆	10	32	57	19	3377
钟山区文化馆	0	4	15	2	60
六枝特区文化馆	2	12	350	181	25000
水城区文化馆	2	10	75	46	3446
盘州市文化馆	4	11	180	10	2000

## 主要统计指标解释

**研究与发展经费支出** 指用于研究与发展课题活动（基础研究、应用研究、实验发展）的全部实际支出，包括用于研究与发展课题活动的直接支出和间接用于研究与发展活动的支出。

**普通高等学校** 指按照国家规定的设置标准和审批程序批准举办，通过国家统一招生考试，招收高中毕业生为主要培养对象，实施高等教育的全日制大学、独立设置的学院和高等专科学校、短期职业大学。

**成人高等学校** 指按照国家有关规定审批，招收通过全国成人高教统一——招生考试的具有高中毕业或同等学历的在职从业人员，利用脱产、半脱产、业余或函授等多种形式对其实施高等学历教育，培养高等教育专科或本科毕业水平的专门人才，修业年限、课程设置和总学时数均按高等学历教育要求付诸实施的学校。包括广播电视大学、职工高等学校、农民高等学校、管理干部学院、教育学院、独立设置的函授学院等。

**卫生技术人员** 指在国家经济各行业中从事卫生医务工作的自然科学技术专业人员，包括正副主任医师、主治医师、医师、医（护）士和未评定职称的技术人员。

**文化事业机构** 指从事专业文化工作和为专业文化工作服务的独立建制的单位。不包括这些单位另外举办独立核算的其他机构和各部门的业余文化组织。

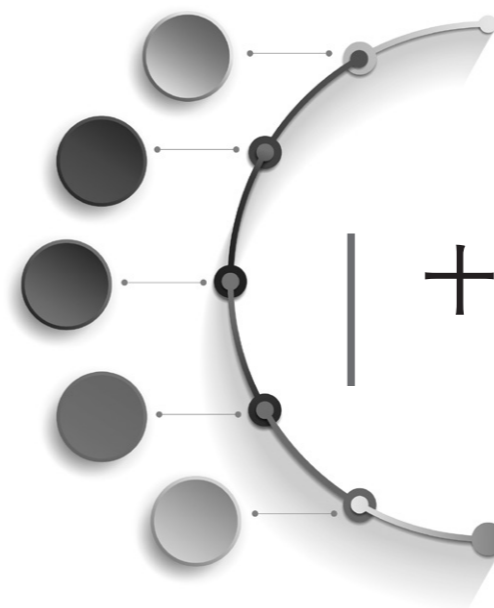

## 十三、卫生、民政、环保

WEISHENG、MINZHENG、HUANBAO

### 13-1 卫生事业

(2020 年)

机构分类	机构个数	实有床位数	在岗职工合计
总计	1723	21632	27354
医院	123	15522	16039
综合医院	84	11446	12652
中医医院	9	863	1003
专科医院	29	3163	2337
基层医疗卫生机构	1571	5446	9107
社区卫生服务中心(站)	108	669	1513
卫生院	90	4777	4027
村卫生室	989		2478
门诊部	17		261
诊所、卫生所、医务室	367		828
专业公共卫生机构	22	664	1957
疾病预防控制中心	5		304
专科疾病防治院(所、站)	2		56
妇幼保健院(所、站)	5	664	1325
急救中心(站)	2		32
采供血机构	3		126
卫生监督所(中心)	5		114

### 发展情况

卫生技术人员						其他 技术人员	管理人员	工勤技能 人员
小计	执业(助 理)医师	注册护士	药师(士)	技师(士)	其他			
21599	6631	10251	805	1320	2592	1047	1051	1344
13878	3842	7419	514	826	1277	614	597	950
11026	3141	5777	393	647	1068	519	434	673
848	265	390	47	67	79	32	28	95
1961	430	1225	71	107	128	63	135	178
5980	2241	2124	246	365	1004	341	303	170
1368	467	558	53	80	210	56	65	24
3422	1118	1082	178	279	765	261	221	123
165	144	21						
220	92	119		5	4			
805	420	344	15	1	25	16	1	6
1571	481	628	45	113	304	61	124	201
241	119	24	8	45	45	10	40	13
49	22	13	4	6	4	1	5	1
1087	316	528	32	46	165	41	56	141
15	6	7			2	5	2	10
93	18	56	1	16	2	4	11	18
86					86		10	18

### 13-2 主要民政对象人员

指 标	单位	2019	2020
<b>优抚对象</b>	人	13988	12671
伤残人员	人	1043	1056
“三属”人员	人	163	125
在乡复员军人	人	913	468
带病回乡退伍军人	人	1177	962
参战参核人员	人	5194	4792
年满 60 周岁以上农村籍退役士兵	人	5428	5081
部分烈士子女	人	67	59
错杀被评反人员子女	人	3	3
<b>安置义务兵、士官</b>	人	808	776
退伍义务兵	人	751	699
转业、复员士官	人	57	77
<b>离退休、退职人员</b>	人	30	31
军队离退休干部（含地方）	人	30	31
<b>社会救济总人数</b>	人	222749	229134
城镇低保人数	人	60380	70766
农村低保人数	人	162369	158368

注：“三属”人员指烈士遗属、因公牺牲军人遗属、病故军人遗属。

### 13-3 民政事业发展主要指标

指 标	单位	2019 年	2020 年
城乡各类福利院床位数	张	18998	20238
农村特困供养机构床位利用率	%	70.2	82.2
城镇社区服务设施数	个	1143	1249
城镇便民、利民服务网点数	个	1143	1249
享受城镇低保人数	人	60380	70766

### 13-4 环境保护情况

指 标	单位	2019 年	2020 年
废水排放总量	万吨	13596	14909
生活污水排放量	万吨	5960	7874
工业废水排放总量	万吨	7636	7025
其中：直接排入环境的	万吨	7636	7025
工业废水处理量	万吨	46681	50451
COD 排放量	吨	11627	24746
城镇生活源 COD 排放量	吨	10946	23760
工业废气排放总量	亿标立方米	2677	2574
二氧化硫排放总量	吨	31507	29107
工业二氧化硫排放量	吨	26489	23217
工业二氧化硫产生量	吨	706725	565852
氮氧化物排放量	吨	15198	23245
烟（粉）尘排放量	吨	18064	29538
工业烟（粉）尘排放量	吨	17435	22786
工业固体废物产生量	万吨	3354	2529
工业固体废物综合利用量	万吨	1749	1483
工业固体废物处置量	万吨	91	84
工业炉窑数	座	43	39

## 主要统计指标解释

**卫生机构** 包括医疗机构、疾病预防控制中心（防疫站）、采供血机构、卫生监督及监测（检验）机构、医学科研和在职培训机构、健康教育所等。

**医疗机构** 包括医院、社区卫生服务中心（站）、疗养院、卫生院、门诊部、诊所（卫生所、医务室）、妇幼保健院（所、站）、专科疾病防治院（所、站）、急救中心（站）和临床检验中心。医疗机构分为非赢利性医疗机构和赢利性医疗机构。

**医院** 包括综合医院、中医医院、中西医结合医院、民族医院、各类专科医院和护理院。

**卫生技术人员** 指卫生机构中医生、护理人员、药剂人员、检验人员等卫生技术人员。

**医生** 指在医疗、预防保健机构工作且取得《执业医师证书》的执业医师和执业助理医师。

**工业废水排放量** 指经过企业厂区所有排放口排到企业外部的工业废水量。包括生产废水、外排的直接冷却水、超标排放的矿井地下水和与工业废水混排的厂区生活污水，不包括外排的间接冷却水（清污不分流的间接冷却水应计算在内）。

**工业废水排放达标量** 指报告期内废水中各项污染物指标都达到国家或地方排放标准的外排工业废水量，包括未经处理外排达标的，经废水处理设施处理后达标排放的，以及经污水处理厂处理后达标排放的。

**工业废水排放达标率** 指工业废水排放达标量占工业废水排放量的百分率，计算公式为：

工业废水排放达标率 = 工业废水排放达标量 / 工业废水排放量 × 100%

**城镇生活污水排放量** 指城镇居民每年排放的生活污水。用人均系数法测算。测算公式为：

城镇生活污水排放量 = 城镇生活污水排放系数 × 市镇非农业人口 × 365

**城镇生活污水中化学需氧量（COD）产生量** 指城镇居民每年排放的生活污水中的 COD 的产生量。用人均系数法测算。测算公式为：

城镇生活污水中 COD 产生量 = 城镇生活污水中 COD 产生系数 × 市镇非农业人口 × 365

**化学需氧量（COD）** 测量有机和无机物质化学所消耗氧的质量浓度的水污染指数。

**工业废气排放量** 指报告期内企业厂区内燃料燃烧和生产工艺过程中产生的各种排入大气的含有污染物的气体的总量，以标准状态（273K，101325Pa）计算。测算公式为：

工业废气排放量 = 燃料燃烧过程中废气排放量 + 生产工艺过程中废气排放量

**生活及其他 SO<sub>2</sub> 排放量** 以生活及其他煤炭消费量和其含硫量为基础，根据以下公式计算：

生活及其他 SO<sub>2</sub> 排放量 = 生活及其他煤炭消费量 × 含硫量 × 0.8 × 2

**工业 SO<sub>2</sub> 排放量** 指报告期内企业在燃料燃烧和生产工艺过程中大气的 SO<sub>2</sub> 总量，计算公式为：

工业 SO<sub>2</sub> 排放量 = 燃料燃烧过程中 SO<sub>2</sub> 排放量 + 生产工艺过程中 SO<sub>2</sub> 排放量

**工业烟尘排放量** 指企业厂区内燃料燃烧过程中产生的烟气中夹带的颗粒物排放量。

**生活及其他烟尘排放量** 指除工业生产活动以外的所有社会、经济活动及公共设施的经营活动中燃烧所排放的烟尘纯重量。以生活及其他煤炭消费量为基础进行测算。

**工业粉尘排放量** 指企业在生产工艺过程中排放的能在空气中悬浮一定时间的固体颗粒物排放量。如钢铁企业的耐火材料粉尘、焦化企业的筛焦系统粉尘、烧结机的粉尘、石灰窑的粉尘、建材企业的水泥粉尘等。不包括电厂大气的烟尘。

**工业固体废物产生量** 指报告期内企业在生产过程中产生的固体状、半固体状和高浓度液体状废弃物的总量，包括危险废物、冶炼废渣、粉煤灰、炉渣、煤矸石、尾矿、放射性废物和其他废物等包括矿山开采的剥离废石（煤矸石和呈酸性或碱性的废石除外）。酸性或碱性废石指采掘的废石其流经水、雨淋水的 PH 值小于 4 或 PH 值大于 10.5 者。

**工业固体废物综合利用量** 指报告区内企业通过回收、加工、循环、交换等方式，从固体废物中提取或者使其转化为可以利用的资源和其他原材料的固体废物量（包括当年利用往年的工业固体废物贮存量），如用作农业肥料、生产建筑材料、筑路等。综合利用量由原产生固体废物的单位统计。

**工业固体废物综合利用率** 指工业固体废物综合利用量占工业固体废物产生量（包括综合利用往年贮存量）的百分率。计算公式为：

工业固体废物综合利用率 = 工业固体废物综合利用量 / 工业固体废物产生量 + 综合利用往年贮存量 × 100%

**工业固体废物处置量** 指报告期内企业将固体废物焚烧或者最终置于符合环境保护规定要求的场所，并不再回取的工业固体废物量（包括当年处置往年的工业固体废物贮存量）。处置方式有填埋（其中危险废物应安全填埋）、焚烧、专业贮存场（库）封场处理、深层灌注、回填矿井及海洋处置（经海洋管理部门同意投海处置）等。

**工业固体废物排放量** 指报告期内企业将所产生的固体废物排到固体废物污染防治设施、场所以外的数量，不包括矿山开采的剥离废石和掘进废石（煤矸石和呈酸性或碱性的废石除外）。

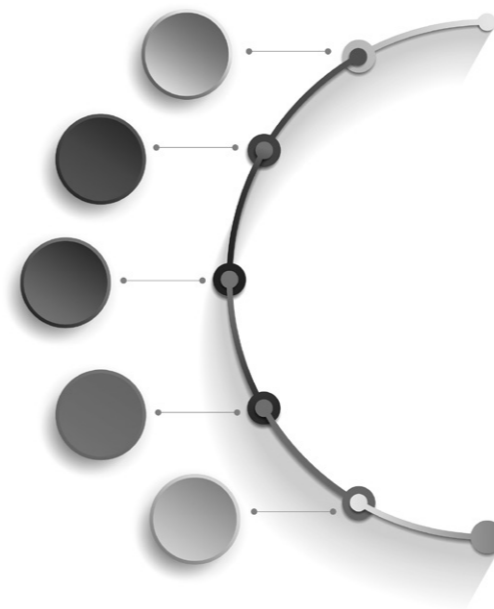

# 十四、人民生活

RENMINSHENGHUO

14-1 六盘水市住户调查第一产业生产经营收支

指 标	单 位	城 镇			农 村		
		2019 年	2020 年	比 2019 年 增长 (%)	2019 年	2020 年	比 2019 年 增长 (%)
生产经营收入	元/人	500.2	302.1	-39.6	2301.9	3406.5	48.0
农业	元/人	81.9	241.0	194.3	744.6	1145.3	53.8
林业	元/人	0.9	2.0	123.1	36.3	25.0	-31.2
牧业	元/人	417.4	59.1	-85.8	1520.9	2235.4	47.0
渔业	元/人				0.1	0.7	
生产经营现金收入	元/人	482.8	299.7	-37.9	2589.5	3667.8	41.6
农业	元/人	53.8	243.9	353.3	701.9	993.1	41.5
林业	元/人	1.1	2.4	118.8	21.9	12.3	-44.0
牧业	元/人	427.9	53.4	-87.5	1865.7	2662.4	42.7
渔业	元/人						
生产经营费用	元/人	150.7	185.8	23.3	1499.4	2001.7	33.5
农业	元/人	31.9	103.4	224.3	400.7	503.1	25.6
林业	元/人	5.1	2.4	-53.6	12.6	6.9	-45.6
牧业	元/人	113.7	80.0	-29.6	1081.0	1474.9	36.4
渔业	元/人				5.0	16.8	236.1
生产经营现金费用	元/人	128.4	176.3	37.3	1304.1	1784.0	36.8
农业	元/人	30.0	103.4	244.6	366.8	464.0	26.5
林业	元/人	5.1	2.4	-53.6	12.6	6.9	-45.6
牧业	元/人	93.3	70.6	-24.4	919.7	1296.3	40.9
渔业	元/人				4.9	16.8	243.0
生产性固定资产折旧	元/人	63.4	13.6	-78.5	197.6	251.6	27.3
农业	元/人	48.1	7.5	-84.3	102.1	97.4	-4.6
林业	元/人		0.9				
牧业	元/人	15.3	5.2	-65.7	95.6	152.9	59.9
渔业	元/人					0.9	

14-2 钟山区住户调查第一产业生产经营收支

指 标	单 位	城 镇			农 村		
		2019 年	2020 年	比 2019 年增 长 (%)	2019 年	2020 年	比 2019 年增 长 (%)
生产经营收入	元/人	118.2	46.7	-60.5	2252.2	2996.8	33.1
农业	元/人	26.1	31.6	21.1	528.6	1303.7	146.6
林业	元/人				137.8	42.5	-69.2
牧业	元/人	92.2	15.1	-83.6	1585.8	1650.6	4.1
渔业	元/人						
生产经营现金收入	元/人	111.1	40.3	-63.7	2293.6	2749.6	19.9
农业	元/人	21.1	32.6	54.5	204.9	932.1	354.9
林业	元/人				182.0	23.5	-87.1
牧业	元/人	89.9	7.7	-91.4	1906.6	1794.0	-5.9
渔业	元/人						
生产经营费用	元/人	50.1	17.7	-64.6	1613.7	2281.2	41.4
农业	元/人	3.6	2.2	-38.4	395.7	967.5	144.5
林业	元/人				14.0	1.0	-92.8
牧业	元/人	46.5	15.5	-66.6	1203.9	1312.7	9.0
渔业	元/人						
生产经营现金费用	元/人	45.8	17.1	-62.6	1295.2	1895.8	46.4
农业	元/人	3.3	2.1	-35.8	258.0	724.8	180.9
林业	元/人				14.0	1.0	-92.8
牧业	元/人	42.5	15.0	-64.6	1023.2	1170.0	14.3
渔业	元/人						
生产性固定资产折旧	元/人	7.4	13.4	80.7	275.1	634.1	130.5
农业	元/人	0.1	5.1		198.3	412.9	108.2
林业	元/人						
牧业	元/人	7.4	8.3	12.1	76.8	221.2	188.0
渔业	元/人						

14-3 六枝特区住户调查第一产业生产经营收支

指 标	单 位	城 镇			农 村		
		2019 年	2020 年	比 2019 年增 长 (%)	2019 年	2020 年	比 2019 年增 长 (%)
生产经营收入	元/人	914.3	206.3	-77.4	2867.3	3518.0	22.7
农业	元/人	67.4	110.5	64.0	561.3	985.6	75.6
林业	元/人				88.7	59.1	-33.4
牧业	元/人	846.9	95.8	-88.7	2217.1	2470.5	11.4
渔业	元/人				0.2	2.9	
生产经营现金收入	元/人	1317.8	112.9	-91.4	2894.5	3047.6	5.3
农业	元/人	9.9	7.7	-21.9	237.5	535.4	125.4
林业	元/人				22.5	29.6	31.8
牧业	元/人	1307.9	105.1	-92.0	2634.5	2482.6	-5.8
渔业	元/人						
生产经营费用	元/人	288.6	372.4	29.1	1476.2	1713.7	16.1
农业	元/人	55.3	37.8	-31.7	279.5	268.8	-3.8
林业	元/人	33.6	1.7	-95.0	31.3	14.8	-52.7
牧业	元/人	199.7	333.0	66.7	1150.7	1369.9	19.0
渔业	元/人				14.7	60.2	309.6
生产经营现金费用	元/人	261.1	325.8	24.8	1248.4	1451.4	16.3
农业	元/人	55.3	37.8	-31.7	249.4	249.6	0.1
林业	元/人	33.6	1.7	-95.0	31.3	14.8	-52.7
牧业	元/人	172.2	286.3	66.3	953.4	1126.8	18.2
渔业	元/人				14.3	60.2	321.1
生产性固定资产折旧	元/人	26.4	11.7	-55.8	207.7	267.3	28.7
农业	元/人	16.3	8.5	-47.7	63.1	58.9	-6.6
林业	元/人					0.8	
牧业	元/人	10.1	3.1	-69.0	144.6	204.5	41.4
渔业	元/人					3.1	

14-4 水城区住户调查第一产业生产经营收支

指 标	单 位	城 镇			农 村		
		2019 年	2020 年	比 2019 年增 长 (%)	2019 年	2020 年	比 2019 年增 长 (%)
生产经营收入	元/人	618.0	1882.7	204.6	3448.2	4695.6	36.2
农业	元/人	391.0	1689.4	332.1	966.1	955.9	-1.1
林业	元/人	9.7	18.0	85.4	2.3	25.6	
牧业	元/人	217.3	175.3	-19.3	2479.4	3714.1	49.8
渔业	元/人				0.4		
生产经营现金收入	元/人	586.7	2282.6	289.1	4026.6	5935.2	47.4
农业	元/人	385.9	2069.6	436.3	933.6	917.8	-1.7
林业	元/人	10.7	22.1	106.4	2.0	5.1	153.6
牧业	元/人	190.1	190.9	0.4	3091.0	5012.3	62.2
渔业	元/人						
生产经营费用	元/人	177.3	924.3	421.3	2416.7	2803.9	16.0
农业	元/人	37.5	866.5		400.2	410.6	2.6
林业	元/人	0.1	19.1		10.3	12.5	21.4
牧业	元/人	139.7	38.8	-72.2	2006.2	2380.1	18.6
渔业	元/人					0.7	
生产经营现金费用	元/人	131.8	920.8	598.6	2136.7	2528.2	18.3
农业	元/人	25.9	866.4		338.4	362.2	7.0
林业	元/人	0.1	19.1		10.3	12.5	21.4
牧业	元/人	105.8	35.3	-66.6	1788.0	2152.8	20.4
渔业	元/人					0.7	
生产性固定资产折旧	元/人	26.4	43.5	64.8	281.2	355.1	26.3
农业	元/人	20.4	29.5	44.5	143.8	133.0	-7.5
林业	元/人		7.9				
牧业	元/人	6.0	6.1	1.6	137.3	222.1	61.8
渔业	元/人						

14-5 盘州市住户调查第一产业生产经营收支

指 标	单 位	城 镇			农 村		
		2019 年	2020 年	比 2019 年增 长 (%)	2019 年	2020 年	比 2019 年增 长 (%)
生产经营收入	元/人	715.2	126.6	-82.3	1458.7	2884.9	97.8
农业	元/人	68.6	68.9	0.4	826.9	1355.1	63.9
林业	元/人				0.1	2.5	
牧业	元/人	646.7	57.7	-91.1	631.7	1527.3	141.8
渔业	元/人					0.1	
生产经营现金收入	元/人	590.9	51.9	-91.2	1729.9	3187.9	84.3
农业	元/人	15.3	4.2	-72.8	1007.1	1328.5	31.9
林业	元/人					2.5	
牧业	元/人	575.6	47.7	-91.7	722.8	1856.9	156.9
渔业	元/人						
生产经营费用	元/人	225.8	59.2	-73.8	1042.6	1760.5	68.9
农业	元/人	61.6	6.6	-89.3	486.0	605.5	24.6
林业	元/人				0.6	0.3	-44.5
牧业	元/人	164.2	52.5	-68.0	554.2	1154.6	108.3
渔业	元/人					1.8	
生产经营现金费用	元/人	186.1	54.9	-70.5	935.4	1629.6	74.2
农业	元/人	59.3	6.6	-88.8	483.3	597.0	23.5
林业	元/人				0.6	0.3	-44.5
牧业	元/人	126.8	48.3	-61.9	449.7	1032.3	129.6
渔业	元/人					1.8	
生产性固定资产折旧	元/人	181.0	1.7	-99.0	134.5	121.4	-9.8
农业	元/人	147.6	1.7	-98.8	89.8	45.3	-49.6
林业	元/人					0.6	
牧业	元/人	33.4			44.7	75.5	68.9
渔业	元/人						

14-6 六盘水市住户调查居民消费支出

指 标	单位	城镇			农村		
		2019年	2020年	比2019年 年增长 (%)	2019年	2020年	比2019年 年增长 (%)
居民生活消费支出	元/人	20915	22164	6.0	9861	11044	12.0
食品烟酒	元/人	6186	6805	10.0	3225	3778	17.1
衣着	元/人	1771	1842	4.0	561	569	1.4
居住	元/人	3004	3130	4.2	1863	2014	8.1
生活用品及服务	元/人	1283	1349	5.1	478	513	7.3
交通通信	元/人	3695	3913	5.9	1443	1599	10.8
教育文化娱乐	元/人	2408	2461	2.2	1129	1266	12.1
医疗保健	元/人	1848	1946	5.3	951	1055	10.9
其他用品及服务	元/人	719	718	-0.1	211	250	18.5
补充资料：通过互联网购买的商品和服务	元/人	2.7	3.6	33.3	1.4	1.7	21.4

14-7 钟山区住户调查居民消费支出

指 标	单位	城镇			农村		
		2019年	2020年	比2019年 年增长 (%)	2019年	2020年	比2019年 年增长 (%)
居民生活消费支出	元/人	23586	24501	3.9	11461	12340	7.7
食品烟酒	元/人	6521	7100	8.9	3735	4252	13.9
衣着	元/人	2073	2115	2.0	580	604	4.2
居住	元/人	3185	3251	2.1	2104	2101	-0.1
生活用品及服务	元/人	1259	1321	5.0	434	514	18.4
交通通信	元/人	4613	4694	1.8	2112	2132	0.9
教育文化娱乐	元/人	2628	2644	0.6	1279	1389	8.6
医疗保健	元/人	2447	2546	4.0	938	1040	10.9
其他用品及服务	元/人	860	828	-3.7	280	309	10.5
补充资料：通过互联网购买的商品和服务	元/人	3.0	4.9	63.3	1.5	2.2	46.7

14-8 六枝特区住户调查居民消费支出

指 标	单位	城镇			农村		
		2019 年	2020 年	比 2019 年增长 (%)	2019 年	2020 年	比 2019 年增长 (%)
居民生活消费支出	元/人	18104	19219	6.2	9132	10365	13.5
食品烟酒	元/人	5822	6209	6.7	2924	3462	18.4
衣着	元/人	1611	1673	3.8	499	503	0.7
居住	元/人	2829	3083	9.0	1759	1996	13.5
生活用品及服务	元/人	1247	1238	-0.7	473	500	5.8
交通通信	元/人	2808	3112	10.8	1168	1346	15.2
教育文化娱乐	元/人	2197	2208	0.5	1097	1211	10.4
医疗保健	元/人	946	1082	14.4	1024	1116	9.0
其他用品及服务	元/人	644	614	-4.6	188	232	23.7
补充资料：通过互联网购买的商品和服务	元/人	1.8	2.0	11.1	0.6	1.3	116.7

14-9 水城区住户调查居民消费支出

指 标	单位	城镇			农村		
		2019 年	2020 年	比 2019 年增长 (%)	2019 年	2020 年	比 2019 年增长 (%)
居民生活消费支出	元/人	18852	20149	6.9	9578	10404	8.6
食品烟酒	元/人	5766	6477	12.3	3317	3664	10.5
衣着	元/人	1483	1496	0.9	532	566	6.4
居住	元/人	2735	2835	3.7	1909	1965	3.0
生活用品及服务	元/人	1040	1210	16.4	418	471	12.6
交通通信	元/人	3713	3876	4.4	1580	1655	4.8
教育文化娱乐	元/人	2178	2187	0.4	907	1083	19.4
医疗保健	元/人	1329	1394	4.9	712	782	9.8
其他用品及服务	元/人	609	675	10.9	203	220	8.3
补充资料：通过互联网购买的商品和服务	元/人	3.9	4.6	17.9	0.9	1.3	44.4

14-10 盘州市住户调查居民消费支出

指 标	单位	城镇			农村		
		2019年	2020年	比2019年 年增长 (%)	2019年	2020年	比2019年 年增长 (%)
		居民生活消费支出	元/人	19094	21295	11.5	10210
食品烟酒	元/人	6019	6847	13.8	3288	3958	20.4
衣着	元/人	1504	1714	13.9	615	652	6.0
居住	元/人	2917	3135	7.5	1864	1994	7.0
生活用品及服务	元/人	1420	1520	7.1	522	553	5.9
交通通信	元/人	2783	3183	14.4	1434	1553	8.3
教育文化娱乐	元/人	2266	2466	8.8	1240	1336	7.7
医疗保健	元/人	1598	1797	12.5	1029	1087	5.7
其他用品及服务	元/人	587	633	7.8	218	247	13.6
补充资料：通过互联网购买的商品和服务	元/人	2.2	1.5	-31.8	2.2	2.0	-9.1

14-11 六盘水市住户调查居民可支配收入

指 标	单位	城镇			农村		
		2019年	2020年	比2019年 增长(%)	2019年	2020年	比2019年 增长(%)
		可支配收入	元/人	33048	34634	4.8	11043
工资性收入	元/人	20078	21004	4.6	6133	6175	0.7
工资	元/人	19450	20031	3.0	5980	5970	-0.2
实物福利	元/人	196	153	-22.0	118	102	-13.3
其他	元/人	433	820	89.5	36	103	188.6
经营净收入	元/人	5368	4513	-15.9	2690	3190	18.6
第一产业净收入	元/人	310	136	-56.1	1057	1798	70.1
农业	元/人	11	149	1276.1	376	717	90.7
林业	元/人	-3.6	-1		27	20	-27.1
牧业	元/人	303	-12	-103.9	658	1074	63.2
渔业	元/人				-3.6	-12	
第二产业净收入	元/人	354	69	-80.4	515	560	8.8
第三产业净收入	元/人	4704	4308	-8.4	1118	831	-25.6
财产净收入	元/人	3162	1981	-37.3	330	483	46.5
利息净收入	元/人	-136.7	-67		3.2	13	291.5
红利收入	元/人	2298	714	-68.9	38	62	63.5
储蓄性保险净收益	元/人	0	2				
转让承包土地经营权租金净收入	元/人	6	27	335.0	98	128	31.2
出租房屋净收入	元/人	716	507	-29.2	17	52	200.3
出租其他资产净收入	元/人	205	90	-56.1	131	228	73.8
自有住房折算净租金	元/人	762	710	-6.8			
其他	元/人		-3		41	-2	-103.6
转移净收入	元/人	4440	7136	60.7	1892	2157	14.0
转移性收入	元/人	6738	9645	43.1	2277	2552	12.1
养老金或离退休金	元/人	4918	7366	49.8	802	727	-9.3
社会救济和补助	元/人	41	145	252.6	125	282	124.9
惠农补贴	元/人	8	1	-82.5	92	89	-3.0
政策性生活补贴	元/人	25	172	580.9	110	84	-22.9
报销医疗费	元/人	919	1391	51.4	199	196	-1.7
外出从业人员寄回带回收入	元/人	458	277	-39.5	758	882	16.4
赡养收入	元/人	210	151	-28.1	152	235	54.8
其他经常转移收入	元/人	159	141	-11.3	39	56	44.1
转移性支出	元/人	2298	2508	9.1	385	395	2.6
个人所得税	元/人	127	125	-1.4		3	
社会保障支出	元/人	1767	1911	8.2	321	366	14.1
外来从业人员寄给家人的支出	元/人				10		
赡养支出	元/人	346	402	16.2	37	20	-45.5
其他经常转移支出	元/人	60	71	19.1	17	6	-64.3

14-12 钟山区住户调查居民可支配收入

指标	单位	城镇			农村		
		2019年	2020年	比2019年增长(%)	2019年	2020年	比2019年增长(%)
可支配收入	元/人	35076	36760	4.8	14414	15639	8.5
工资性收入	元/人	20991	20697	-1.4	9363	9595	2.5
工资	元/人	19811	19622	-0.9	8520	8667	1.7
实物福利	元/人	349	249	-28.7	519	513	-1.2
其他	元/人	831	826	-0.6	325	416	28.1
经营净收入	元/人	2450	1163	-52.5	1245	1819	46.1
第一产业净收入	元/人	63	19	-70.0	831	1007	21.1
农业	元/人	23	25	11.5	82	361	342.3
林业	元/人				127	42	-67.2
牧业	元/人	40.7	-6	-115.0	622	603	-3.0
渔业	元/人						
第二产业净收入	元/人	186	121	-34.8	3	433	
第三产业净收入	元/人	2201	1023	-53.5	410.4	380	-7.5
财产净收入	元/人	3098	2406	-22.3	2044.4	2441	19.4
利息净收入	元/人	-219	-113		-1.3	16	
红利收入	元/人	1363	982	-28.0			
储蓄性保险净收益	元/人		5				
转让承包土地经营权租金净收入	元/人				727	24	-96.7
出租房屋净收入	元/人	993	609	-38.7	3	1	-49.2
出租其他资产净收入	元/人	77	5	-94.1	1316.1	2399	82.3
自有住房折算净租金	元/人	889	919	3.5			
其他	元/人	-5					
转移净收入	元/人	8538	12493	46.3	1761	1784	1.3
转移性收入	元/人	11228	15196	35.3	2540	2723	7.2
养老金或离退休金	元/人	8847	11468	29.6	1734	1436	-17.2
社会救济和补助	元/人	12	202		21	20	-5.8
惠农补贴	元/人	1			17	77	369.5
政策性生活补贴	元/人	12	347		233	252	8.2
报销医疗费	元/人	1895	2823	49.0	133	219	65.5
外出从业人员寄回带回收入	元/人	15	1	-94.4	104	192	84.0
赡养收入	元/人	400	256	-36.0	270	525	94.0
其他经常转移收入	元/人	46	99	114.6	29	1	-95.2
转移性支出	元/人	2690	2703	0.5	779	939	20.5
个人所得税	元/人	86	93	8.5			
社会保障支出	元/人	1895	1996	5.3	763	905	18.5
外来从业人员寄给家人的支出	元/人						
赡养支出	元/人	648	568	-12.5	7	6	-15.3
其他经常转移支出	元/人	61	47	-23.5	9	28	230.0

14-13 六枝特区住户调查居民可支配收入

指标	单位	城镇			农村		
		2019年	2020年	比2019年增长(%)	2019年	2020年	比2019年增长(%)
可支配收入	元/人	30881	32301	4.6	10629	11565	8.8
工资性收入	元/人	10835	10264	-5.3	4615	3801	-17.7
工资	元/人	10634	9721	-8.6	4579	3737	-18.4
实物福利	元/人	71	66	-7.9	20	19	-5.6
其他	元/人	130	477	267.6	16	45	177.4
经营净收入	元/人	11121	15414	38.6	3432	3450	0.5
第一产业净收入	元/人	716	-61	-108.5	1580	1919	21.5
农业	元/人	22	78	251.3	299	721	140.8
林业	元/人	-21	-1		65	47	-28.2
牧业	元/人	715	-138	-119.3	1227	1200	-2.2
渔业	元/人				-11.1	-48.2	
第二产业净收入	元/人	474	70	-85.2	441	235	-46.8
第三产业净收入	元/人	9931	15405	55.1	1411	1296	-8.1
财产净收入	元/人	6080	2961	-51.3	103	411	297.4
利息净收入	元/人	21	284		1.7	63	
红利收入	元/人	7891	1048	-86.7	41	213	414.9
储蓄性保险净收益	元/人						
转让承包土地经营权租金净收入	元/人		105		43	114	165.3
出租房屋净收入	元/人	561	540	-3.7		20	
出租其他资产净收入	元/人	143	150	5.2	17	1	-93.7
自有住房折算净租金	元/人	720	849	18.0			
其他	元/人	-3256	-15		0.6		
转移净收入	元/人	2845	3662	28.7	2479	3903	57.5
转移性收入	元/人	3882	4751	22.4	2842	4203	47.9
养老金或离退休金	元/人	2356	2878	22.1	572	544	-5.0
社会救济和补助	元/人	132	219	66.1	289	476	64.4
惠农补贴	元/人	12			123	211	71.9
政策性生活补贴	元/人	45	47	3.0	98	105	6.4
报销医疗费	元/人	56	40	-28.9	308	397	28.9
外出从业人员寄回带回收入	元/人	1001	1167	16.5	1052	1859	76.8
赡养收入	元/人	102	142	39.1	344	467	35.7
其他经常转移收入	元/人	177	257	45.8	56	145	160.4
转移性支出	元/人	1037	1088	4.9	364	300	-17.4
个人所得税	元/人	58	46	-20.9			
社会保障支出	元/人	906	924	2.0	309	287	-7.2
外来从业人员寄给家人的支出	元/人				35		
赡养支出	元/人	36	52	45.6	11	10	-8.2
其他经常转移支出	元/人	37	66	78.1	8	3	-62.2

14-14 水城区住户调查居民可支配收入

指标	单位	城镇			农村		
		2019年	2020年	比2019年 增长(%)	2019年	2020年	比2019年 增长(%)
可支配收入	元/人	30789	32298	4.9	10351.2	11272	8.9
工资性收入	元/人	19231	22378	16.4	4708	4140	-12.1
工资	元/人	18540	21549	16.2	4618	4080	-11.6
实物福利	元/人	134	23	-82.5	77	43	-44.5
其他	元/人	556	806	45.0	13	17	35.2
经营净收入	元/人	7438	6260	-15.8	3797	5415	42.6
第一产业净收入	元/人	433	1095	153.0	1460	2680	83.6
农业	元/人	338	960	183.8	565	609	7.8
林业	元/人	9.6	-4	-142.0		18	
牧业	元/人	85	139	63.8	899	2054	128.4
渔业	元/人						
第二产业净收入	元/人	403			1463	1701	16.3
第三产业净收入	元/人	6602	5165	-21.8	875	1034	18.1
财产净收入	元/人	3313	2648	-20.1	118	212	79.2
利息净收入	元/人	22	-3	-115.1	-18.8	-15	
红利收入	元/人	163	475	191.5	0.7		
储蓄性保险净收益	元/人						
转让承包土地经营权租金净收入	元/人	14	48	253.5	27	147	443.1
出租房屋净收入	元/人	912	950	4.2	8		
出租其他资产净收入	元/人	1471	520	-64.7	105	87	-17.2
自有住房折算净租金	元/人	632	657	3.9			
其他	元/人	100	1	-98.5		-7	108.3
转移净收入	元/人	808	1012	25.3	1728	1506	-12.9
转移性收入	元/人	2036	2345	15.1	2013	1678	-16.6
养老金或离退休金	元/人	1691	1901	12.5	509	482	-5.2
社会救济和补助	元/人	9	5	-48.0	191	178	-6.6
惠农补贴	元/人	47	10	-79.2	188	37	-80.3
政策性生活补贴	元/人	31	17	-44.5	93	62	-33.0
报销医疗费	元/人	160	293	82.8	377	195	-48.2
外出从业人员寄回带回收入	元/人	54	114	109.3	552	465	-15.7
赡养收入	元/人	45	4	-91.3	91	258	184.6
其他经常转移收入	元/人	0	1		14		
转移性支出	元/人	1229	1332	8.5	286	173	-39.6
个人所得税	元/人	42	19	-55.6			
社会保障支出	元/人	1030	1290	25.3	245	139	-43.4
外来从业人员寄给家人的支出	元/人				3		
赡养支出	元/人	48			33	32	-5.2
其他经常转移支出	元/人	109	23	-78.5	4	2	-47.1

14-15 盘州市住户调查居民可支配收入

指标	单位	城镇			农村		
		2019年	2020年	比2019年 增长(%)	2019年	2020年	比2019年 增长(%)
可支配收入	元/人	31725	33312	5.0	11424	12417	8.7
工资性收入	元/人	25814	30021	16.3	7452	8194	10.0
工资	元/人	25739	28817	12.0	7316	7969	8.9
实物福利	元/人	75	101	35.3	130	102	-21.9
其他	元/人		1103		6	123	
经营净收入	元/人	4530	805	-82.2	2028	2271	12.0
第一产业净收入	元/人	324	76	-76.6	594	1498	152.0
农业	元/人	-132.7	62		404	875	116.6
林业	元/人					2	
牧业	元/人	457	14	-97.0	192	620	223.5
渔业	元/人					-1.3	
第二产业净收入	元/人	496			217	190	-12.3
第三产业净收入	元/人	3710	730	-80.3	1217	584	-52.0
财产净收入	元/人	849	-29	-103.5	269	288	7.0
利息净收入	元/人	-186.2	-307		16	-2	-114.0
红利收入	元/人	63.8	13	-80.2	63	24	-61.5
储蓄性保险净收益	元/人						
转让承包土地经营权租金净收入	元/人	18			53	154	190.1
出租房屋净收入	元/人	325	65	-80.0	37	111	200.0
出租其他资产净收入	元/人						
自有住房折算净租金	元/人	629	200	-68.2			
其他	元/人				100		
转移净收入	元/人	533	2514	371.4	1675	1665	-0.6
转移性收入	元/人	3548	6406	80.6	2063	2139	3.7
养老金或离退休金	元/人	1881	5756	206.1	951	849	-10.7
社会救济和补助	元/人	25	33	34.2	9	291	
惠农补贴	元/人	1	1	91.5	42	53	25.3
政策性生活补贴	元/人	28	12	-56.7	106	54	-48.9
报销医疗费	元/人	333	266	-20.3	60	83	40.0
外出从业人员寄回带回收入	元/人	852	127	-85.1	815	719	-11.7
赡养收入	元/人	55	22	-59.2	37	40	8.8
其他经常转移收入	元/人	374	189	-49.5	44	49	11.2
转移性支出	元/人	3014	3892	29.1	388	474	22.3
个人所得税	元/人	271	305	12.4	1	7	566.6
社会保障支出	元/人	2469	2876	16.5	293	439	49.5
外来从业人员寄给家人的支出	元/人						
赡养支出	元/人	218	566	159.6	62	23	-62.7
其他经常转移支出	元/人	56	144	158.4	31	5	-82.5

14-16 六盘水市住户调查调查户和调查人口基本情况

指 标	单位	城镇		农村	
		2019年	2020年	2019年	2020年
期末户均调查人口	人	3.8	3.5	4.6	4.8
期末常住成员情况	—				
户均常住成员	人	3.6	3.3	3.8	3.7
其中：在校学生人数	人	0.7	0.6	0.8	0.8
性别	—				
男性	%	48.5	45.6	52.6	52.3
女性	%	51.5	54.4	47.4	47.7
户口状况	—				
农业	%	28.3	22.7	92.7	92.0
非农业	%	71.7	77.3	7.1	7.9
其他	%			0.2	
15岁及以上常住成员受教育程度	—				
未上过学	%	4.6	3.7	12.9	11.9
小学	%	20.1	15.1	37.6	38.9
初中	%	27.8	29.0	30.1	30.4
高中	%	14.4	16.5	9.0	8.4
大学专科	%	20.7	22.4	4.9	5.0
大学本科	%	12.0	13.3	5.1	4.9
研究生	%	0.5	0.1	0.4	0.4

14-17 钟山区住户调查调查户和调查人口基本情况

指 标	单位	城镇		农村	
		2019年	2020年	2019年	2020年
期末户均调查人口	人	3.6	3.5	4.4	4.4
期末常住成员情况	—				
户均常住成员	人	3.4	3.3	3.7	3.7
其中：在校学生人数	人	0.7	0.5	0.6	0.7
性别	—				
男性	%	44.8	40.9	51.2	51.2
女性	%	55.2	59.1	48.8	48.8
户口状况	—				
农业	%	19.9	12.2	77.1	77.1
非农业	%	80.1	87.8	22.9	22.9
其他	%				
15岁及以上常住成员受教育程度	—				
未上过学	%	3.5	3.3	20.4	13.1
小学	%	17.4	11.1	22.3	30.0
初中	%	24.0	24.6	37.4	38.0
高中	%	17.5	17.0	3.7	0.5
大学专科	%	23.2	28.0	9.8	12.2
大学本科	%	13.6	16.0	6.5	6.2
研究生	%	1.0			

14-18 六枝特区住户调查调查户和调查人口基本情况

指 标	单位	城镇		农村	
		2019年	2020年	2019年	2020年
期末户均调查人口	人	4.1	4.1	5.4	5.4
期末常住成员情况	—				
户均常住成员	人	3.7	3.7	4.3	4.0
其中：在校学生人数	人	0.9	1.0	1.0	1.1
性别	—				
男性	%	48.1	45.0	47.0	47.4
女性	%	51.9	55.0	53.0	52.6
户口状况	—				
农业	%	41.6	44.5	98.6	98.7
非农业	%	58.4	55.6	1.4	1.3
其他	%				
15岁及以上常住成员受教育程度	—				
未上过学	%	7.5	8.1	16.6	15.9
小学	%	23.7	23.9	41.9	45.6
初中	%	35.7	35.6	26.2	24.6
高中	%	10.8	12.0	4.4	3.9
大学专科	%	14.9	12.3	4.4	3.8
大学本科	%	6.9	7.5	6.4	6.2
研究生	%	0.5	0.5		

14-19 水城区住户调查调查户和调查人口基本情况

指 标	单位	城镇		农村	
		2019年	2020年	2019年	2020年
期末户均调查人口	人	4.3	4.0	4.5	4.5
期末常住成员情况	—				
户均常住成员	人	3.9	3.7	3.4	3.3
其中：在校学生人数	人	0.9	0.8	0.7	0.6
性别	—				
男性	%	55.3	54.8	54.6	53.7
女性	%	44.7	45.2	45.4	46.3
户口状况	—				
农业	%	61.5	57.7	94.3	94.2
非农业	%	38.5	42.4	5.7	5.8
其他	%				
15岁及以上常住成员受教育程度	—				
未上过学	%	4.6	5.3	18.7	18.7
小学	%	28.9	24.0	37.5	39.4
初中	%	29.2	28.4	25.3	24.3
高中	%	10.0	10.3	11.2	10.6
大学专科	%	16.0	18.7	3.4	2.8
大学本科	%	11.3	13.4	4.0	4.1
研究生	%				

14-20 盘州市住户调查调查户和调查人口基本情况

指 标	单位	城镇		农村	
		2019年	2020年	2019年	2020年
期末户均调查人口	人	3.8	3.1	4.3	4.6
期末常住成员情况	—				
户均常住成员	人	3.6	2.9	3.7	3.8
其中：在校学生人数	人	0.6	0.6	0.8	0.8
性别	—				
男性	%	51.7	51.8	55.9	54.7
女性	%	48.3	48.2	44.1	45.3
户口状况	—		0.0		0.0
农业	%	23.3	12.7	90.9	89.9
非农业	%	76.7	87.3	8.8	10.1
其他	%			0.3	
15岁及以上常住成员受教育程度	—				
未上过学	%	4.8	0.5	5.7	5.9
小学	%	19.5	13.3	37.4	36.2
初中	%	29.1	33.7	34.1	35.4
高中	%	12.8	21.3	12.2	11.7
大学专科	%	21.3	19.5	5.2	5.4
大学本科	%	12.4	11.8	4.5	4.3
研究生	%			0.9	1.0

14-21 六盘水市住户调查住房和耐用消费品拥有情况

指 标	单位	城镇			农村		
		2019年	2020年	比2019年增长	2019年	2020年	比2019年增长
现住房情况	—						
按居住空间样式分的户数比重	—						
独栋楼房	%	20.3	9.4	-53.6	50.6	42.5	-16.1
独栋平房	%	7.3	6.2	-14.6	42.4	49.2	16.1
单元房	%	70.9	83.9	18.4	2.6	3.9	50.6
筒子楼或连片平房	%	1	0.4	-57.4	0.6	0.6	
其他	%	0.5			3.8	3.8	1.0
按主要建筑材料分的户数比重	—						
钢筋混凝土	%	74.1	61.0	-17.7	38.8	45.5	17.2
砖混材料	%	24.4	39.0	59.7	52.6	45.2	-14.0
砖瓦砖木	%	1.2	0.1	-95.7	8.6	9.3	7.7
竹草土坯	%						
其他	%	0.3	0.03	-91.5			
按房屋来源分的户数比重	—						
租赁住房	%	9.1	6.9	-23.8	1.4	2.3	67.4
自建住房	%	28	16.0	-42.8	93.4	92.2	-1.3
购买商品住房	%	49.7	65.7	32.1	1.1	0.9	-21.6
购买房改住房	%	3	2.1	-28.9	0.3		
购买保障性住房	%	3.1	2.3	-24.9	0.2		
拆迁安置房	%	2.3	0.8	-66.3	1.8	3.3	84.2

14-21 六盘水市住户调查住房和耐用消费品拥有情况 (续)

指 标	单位	城镇			农村		
		2019 年	2020 年	比 2019 年增长	2019 年	2020 年	比 2019 年增长
继承或获赠住房	%	2.4	2.6	6.6	0.5	0.0	
其他	%	2.4	3.6	49.4	1.3	1.3	
住房外道路为硬化路面的户比重	%	100	100	0.0	97	97.5	0.5
<b>每百户耐用消费品拥有情况</b>	—						
家用汽车	辆	53.1	51.1	-3.7	29.1	34.5	18.4
摩托车	辆	12.6	6.4	-49.2	69.3	68.0	-1.9
电冰箱(柜)	台	100.5	101.0	0.5	93.4	98.0	4.9
洗衣机	台	102.3	100.2	-2.1	103.4	104.0	0.6
热水器	台	90.6	95.8	5.7	49.7	66.2	33.1
空调	台	7.3	1.9	-74.1			
彩色电视机	台	105.7	102.6	-2.9	105.2	106.5	1.2
照相机	台	13.5	8.4	-37.8	1.5	0.7	-50.9
计算机	台	54.2	48.8	-10.0	12.6	20.8	65.0
接入互联网的计算机	台	44.1	43.7	-0.9	10.9	19.0	74.5
中高档乐器	架	8.2	6.7	-18.2	0.9	0.3	-65.5
固定电话	部	6.7	4.5	-32.6	1.1	0.4	-61.6
移动电话	部	296.8	286.8	-3.4	312.9	311.9	-0.3
其中:接入互联网的移动电话	部	265.5	280.3	5.6	254.7	301.1	18.2

14-22 钟山区住户调查住房和耐用消费品拥有情况

指 标	单位	城镇			农村		
		2019 年	2020 年	比 2019 年增长	2019 年	2020 年	比 2019 年增长
<b>现住房情况</b>	—						
按居住空间样式分的户数比重	—						
独栋楼房	%	4.3	1.8	-57.2	41.1	41.1	-0.1
独栋平房	%	2	0.9	-55.3	21.8	21.8	
单元房	%	92	96.4	4.8	9.3	9.3	-0.2
筒子楼或连片平房	%	1.7	0.8	-50.4			
其他	%				27.9	27.9	-0.2
按主要建筑材料分的户数比重	—						
钢筋混凝土	%	91.7	95.5	4.2	9.6	9.6	-0.4
砖混材料	%	8.3	4.5	-45.9	62.3	62.3	
砖瓦砖木	%				28.1	28.1	
竹草土坯	%						
其他	%						
按房屋来源分的户数比重	—						
租赁住房	%	15.8	6.2	-60.8	9.3	9.3	-0.2
自建住房	%	9.3	5.1	-45.6	81.4	81.4	
购买商品住房	%	56.5	68.7	21.6			
购买房改住房	%	4.7	4.2	-11.0			
购买保障性住房	%	5.8	4.0	-31.2			
拆迁安置房	%						

14-22 钟山区住户调查住房和耐用消费品拥有情况 (续)

指 标	单位	城镇			农村		
		2019年	2020年	比2019年增长	2019年	2020年	比2019年增长
继承或获赠住房	%	3.3	4.6	39.6			
其他	%	4.6	7.2	57.4	9.3	9.3	
住房外道路为硬化路面的户比重	%	100	100		99.6	99.6	
每百户耐用消费品拥有情况	—						
家用汽车	辆	57.2	57.9	1.3	57.6	57.3	-0.5
摩托车	辆	0.7	0.1	-89.9	31.2	30.4	-2.7
电冰箱(柜)	台	98.7	99.2	0.5	116.8	116.8	
洗衣机	台	100.6	100.1	-0.5	118.8	118.8	
热水器	台	87.9	93.9	6.8	49.1	49.1	
空调	台	10.2	0.9	-90.9			
彩色电视机	台	104.2	101.1	-3.0	128	128.0	0.0
照相机	台	20.2	12.9	-36.3	0.2	0.2	-18.3
计算机	台	57.4	60.9	6.1	10.5	10.7	1.7
接入互联网的计算机	台	53.7	54.9	2.3	10.4	10.5	1.1
中高档乐器	架	11.7	6.0	-48.6			
固定电话	部	10.8	7.2	-33.6		0.4	
移动电话	部	302.4	300.6	-0.6	232.1	231.9	-0.1
其中:接入互联网的移动电话	部	281.2	298.2	6.1	145.2	221.1	52.3

14-23 六枝特区住户调查住房和耐用消费品拥有情况

指 标	单位	城镇			农村		
		2019年	2020年	比2019年增长	2019年	2020年	比2019年增长
现住房情况	—						
按居住空间样式分的户数比重	—						
独栋楼房	%	40.9	25.2	-38.3	45.5	45.6	0.2
独栋平房	%	12.2	35.0	186.7	53.6	52.3	-2.4
单元房	%	43.4	39.8	-8.3		1.2	
筒子楼或连片平房	%						
其他	%	3.5			0.9	0.9	-1.0
按主要建筑材料分的户数比重	—						
钢筋混凝土	%	86.2	58.1	-32.6	52.4	52.2	-0.3
砖混材料	%	10.3	41.9	306.4	43.3	43.4	0.2
砖瓦砖木	%	3.5			4.4	4.4	-0.4
竹草土坯	%						
其他	%						
按房屋来源分的户数比重	—						
租赁住房	%		1.8				
自建住房	%	55.1	53.4	-3.0	97.1	97.8	0.7
购买商品住房	%	37.7	38.9	3.2	0.8	1.0	25.6
购买房改住房	%				1.2		
购买保障性住房	%				0.9		
拆迁安置房	%	5.4	4.0	-25.0		1.2	

14-23 六枝特区住户调查住房和耐用消费品拥有情况 (续)

指 标	单位	城镇			农村		
		2019年	2020年	比2019年增长	2019年	2020年	比2019年增长
继承或获赠住房	%	1.8	1.8	0.4			
其他	%						
住房外道路为硬化路面的户比重	%	100	100		99.1	99.1	
<b>每百户耐用消费品拥有情况</b>	—						
家用汽车	辆	40.8	35.0	-14.1	18	26.5	47.2
摩托车	辆	20	20.8	4.2	70.9	62.8	-11.4
电冰箱(柜)	台	94.6	105.1	11.1	97.6	102.6	5.1
洗衣机	台	96.5	96.5		102	103.2	1.2
热水器	台	89.7	91.1	1.5	33.3	36.4	9.3
空调	台	5.1	8.7	70.4			
彩色电视机	台	111.8	110.2	-1.4	112.2	114.0	1.6
照相机	台	12.2	8.7	-28.3	0.8	2.8	254.1
计算机	台	49.7	62.2	25.2	18.2	23.7	30.4
接入互联网的计算机	台	44.6	58.9	32.0	18.2	23.7	30.4
中高档乐器	架	6.9	17.6	155.2	1.2	1.2	1.4
固定电话	部	7.8	6.5	-16.8	1.5	1.5	0.6
移动电话	部	290	293.5	1.2	348.1	354.6	1.9
其中:接入互联网的移动电话	部	223.3	257.9	15.5	260.8	333.4	27.8

14-24 水城区住户调查住房和耐用消费品拥有情况

指 标	单位	城镇			农村		
		2019年	2020年	比2019年增长	2019年	2020年	比2019年增长
<b>现住房情况</b>	—						
按居住空间样式分的户数比重	—						
独栋楼房	%	39.9	38.9	-2.5	62.3	52.2	-16.3
独栋平房	%	2.9	1.5	-47.4	26.6	36.8	38.3
单元房	%	55.4	59.4	7.2	5.5	5.5	
筒子楼或连片平房	%	1.8	0.2	-90.1			
其他	%				5.5	5.5	
按主要建筑材料分的户数比重	—						
钢筋混凝土	%	32.9	42.8	30.1	19.5	11.4	-41.6
砖混材料	%	67.1	57.2	-14.7	75	81.5	8.7
砖瓦砖木	%				5.5	7.1	29.2
竹草土坯	%						
其他	%						
按房屋来源分的户数比重	—						
租赁住房	%	6.8	12.3	80.2	2.8	4.3	54.2
自建住房	%	48.8	44.7	-8.3	89.6	89.4	-0.3
购买商品住房	%	40.3	40.0	-0.6	1.2		
购买房改住房	%						
购买保障性住房	%	4	3.0	-25.8			
拆迁安置房	%				2.1	4.2	

14-24 水城区住户调查住房和耐用消费品拥有情况 (续)

指 标	单位	城镇			农村		
		2019 年	2020 年	比 2019 年增长	2019 年	2020 年	比 2019 年增长
继承或获赠住房	%				2.1		
其他	%				2.1	2.1	
住房外道路为硬化路面的户比重	%	100	100		97.9	100.0	2.1
<b>每百户耐用消费品拥有情况</b>	—						
家用汽车	辆	70.9	68.0	-4.1	20.8	17.5	-15.8
摩托车	辆	27.7	25.6	-7.7	62.4	64.3	3.1
电冰箱(柜)	台	113.6	104.5	-8.0	88.2	87.0	-1.4
洗衣机	台	106.9	105.2	-1.6	100.3	99.0	-1.3
热水器	台	95.2	99.6	4.6	47.1	55.3	17.4
空调	台						
彩色电视机	台	107.6	104.1	-3.3	98.9	97.7	-1.3
照相机	台	4.4	6.5	47.7			
计算机	台	58.9	62.0	5.3	7.7	7.7	
接入互联网的计算机	台	56	57.0	1.8	7.7	7.7	
中高档乐器	架	11.6	11.3	-2.4			
固定电话	部						
移动电话	部	308.9	296.0	-4.2	294.7	293.2	-0.5
其中:接入互联网的移动电话	部	294.5	296.0	0.5	238.4	286.6	20.2

14-25 盘州市住户调查住房和耐用消费品拥有情况

指 标	单位	城镇			农村		
		2019 年	2020 年	比 2019 年增长	2019 年	2020 年	比 2019 年增长
<b>现住房情况</b>	—						
按居住空间样式分的户数比重	—						
独栋楼房	%	29.9	3.8	-87.4	49.2	35.7	-27.4
独栋平房	%	14.8	1.6	-89.2	48.1	59.4	23.5
单元房	%	55.4	94.6	70.8	1.4	3.6	156.4
筒子楼或连片平房	%				1.3	1.3	
其他	%						
按主要建筑材料分的户数比重	—						
钢筋混凝土	%	52.7	6.6	-87.5	46.7	66.8	43.0
砖混材料	%	43.8	93.1	112.6	44.4	23.6	-46.9
砖瓦砖木	%	2.5	0.2	-92.4	8.9	9.6	8.2
竹草土坯	%						
其他	%	0.9	0.1	-89.5			
按房屋来源分的户数比重	—						
租赁住房	%	3.6	9.2	155.9		1.3	
自建住房	%	38.3	4.8	-87.5	95.6	92.5	-3.2
购买商品住房	%	47.5	84.2	77.2	1.4	1.4	0.6
购买房改住房	%	2.8	0.4	-86.5			
购买保障性住房	%		0.4				
拆迁安置房	%	5	0.6	-87.2	3	4.7	57.6

14-25 盘州市住户调查住房和耐用消费品拥有情况 (续)

指 标	单位	城镇			农村		
		2019年	2020年	比2019年增长	2019年	2020年	比2019年增长
继承或获赠住房	%	1.9	0.2	-90.0			
其他	%	0.9	0.2	-72.5			
住房外道路为硬化路面的户比重	%	100	100		94.8	94.7	-0.1
每百户耐用消费品拥有情况	—						
家用汽车	辆	46.9	41.7	-11.1	34.5	43.8	27.0
摩托车	辆	23.2	3.0	-87.1	79.5	80.3	1.0
电冰箱(柜)	台	102.3	100.6	-1.7	89	97.5	9.5
洗衣机	台	106.6	100.7	-5.5	103	104.4	1.3
热水器	台	93.9	100.4	6.9	60.8	92.9	52.9
空调	台	6	0.5	-91.3			
彩色电视机	台	104.3	100.6	-3.5	99.9	102.6	2.7
照相机	台	6	0.8	-87.0	3		
计算机	台	49.6	14.6	-70.5	12.2	28.0	129.8
接入互联网的计算机	台	24.9	10.3	-58.7	8.3	23.9	188.3
中高档乐器	架	2.3	0.3	-88.7	1.4		
固定电话	部	1.4	0.2	-83.8	1.6		
移动电话	部	287.3	254.8	-11.3	317.3	312.3	-1.6
其中:接入互联网的移动电话	部	252.2	254.8	1.0	281	305.3	8.6

14-26 基本医疗保险参保人数

单位:万人

年份	基本医疗保险参保人数	城乡居民	
		职工	农民工
2016	70.8	30.9	39.9
2017	71.5	31.6	0.58
2018	72.0	32.2	0.59
2019	329.2	34.1	0.7
2020	321.3	34.2	1.34

注:1.数据来源于市医疗保障局。  
2.2016—2018年城乡居民参保人数、基金收入(支出)数据不包含新农合数据。(下表同)

14-27 基本医疗保险基金收支

单位:万元

年份	基金收入	基金支出	
		职工	城乡居民
2016	71980.9	60775	11205.92
2017	88438.8	76038	12400.8
2018	137286.7	122863	14423.7
2019	338245.9	136898	201347.87
2020	373838.9	142131.4	231707.6

14-28 社会保险参保人数

年份	城乡居民基本养老保险参保人数(万人)	城镇职工基本养老保险参保人数(万人)	工伤保险参保人数(万人)		失业保险参保人数(万人)	领取失业金人数(人)	
			#企业职工(不含退休)	#农民工			
2016	119.92	30.83	17.16	24.86	10.07	16.82	2004
2017	123.11	35.23	17.62	25.14	9.77	17.61	4386
2018	128.98	36.75	18.69	25.98	9.71	18.52	3159
2019	137.68	38.54	20.07	27.67	9.62	19.59	3025
2020	147.25	39.45	20.65	30.00	9.20	20.53	2896

14-29 基本养老保险基金收支情况

单位: 万元

年度	城乡居民基本养老保险		城镇职工基本养老保险	
	基金收入	基金支出	基金收入	基金支出
2016	36339	25866	151105	254348
2017	39322	26160	304937	402389
2018	45923	34576	400463	441574
2019	45098	37408	373674	454622
2020	56731	39043	357004	498755

注: 基金收入指征收收入, 不含上级补助、财政补助及利息等。

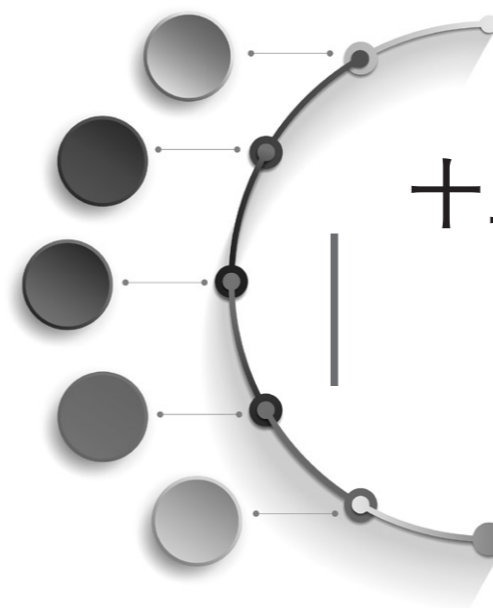

## 十五、各市(特区、区)主要经济指标

GESHI (TEQU、QU)  
ZHUYAOJINGJIZHIBIAO

### 15-1 各市(特区、区)地区生产总值及增速

(2020年)

市(特区、区)名称	生产总值	第一产业			第二产业			第三产业		
一、生产总值(亿元)										
六枝特区	133.64	43.55	27.05	63.04						
盘州市	571.74	70.86	289.87	211.00						
水城区	325.07	48.77	179.17	97.13						
钟山区	309.17	7.60	103.90	197.67						
二、增长(%)										
六枝特区	4.6	5.8	1.7	5.1						
盘州市	6.0	5.8	6.7	4.9						
水城区	3.7	6.2	3.0	4.3						
钟山区	2.7	5.8	1.5	3.3						

### 15-2 各市(特区、区)规模以上工业增加值增速

单位: %

市(特区、区)名称	2019年	2020年
六枝特区	6.8	6.6
盘州市	11.6	8.5
水城区	8.5	3.2
钟山区	6.3	3.0

15-3 各市(特区、区)固定资产投资增速

单位: %

市(特区、区)名称	2019年	2020年
六枝特区	1.1	5.5
盘州市	5.5	4.8
水城区	0.3	5.7
钟山区	-26.1	5.2

注: 固定资产投资为计划总投资500万元及以上的固定资产项目(不含跨区项目)投资和房地产开发项目投资统计口径。

15-4 各市(特区、区)社会消费品零售总额增长速度

单位: %

市(特区、区)名称	2019年	2020年
六枝特区	6.2	4.6
盘州市	7.0	6.5
水城区	6.4	6.0
钟山区	6.9	5.0

15-5 各市(特区、区)一般公共预算收入

单位: 亿元

市(特区、区)名称	2019年	2020年	增长(%)
六枝特区	5.04	5.20	3.2
盘州市	45.73	44.02	-3.7
水城区	12.76	13.00	2.0
钟山区	16.74	13.33	-20.4

15-6 各市(特区、区)一般公共预算支出

单位: 亿元

市(特区、区)名称	2019年	2020年	增长(%)
六枝特区	37.87	41.06	8.4
盘州市	112.22	101.84	-9.2
水城区	63.14	68.44	8.4
钟山区	35.96	32.45	-9.8

15-7 各市(特区、区)城镇居民人均可支配收入

单位: 元

市(特区、区)名称	2019年	2020年	增长(%)
六枝特区	30881	32301	4.6
盘州市	31725	33312	5.0
水城区	30789	32298	4.9
钟山区	35076	36760	4.8

15-8 各市(特区、区)农村居民人均可支配收入

单位: 元

市(特区、区)名称	2019年	2020年	增长(%)
六枝特区	10629	11565	8.8
盘州市	11423	12417	8.7
水城区	10351	11272	8.9
钟山区	14414	15639	8.5

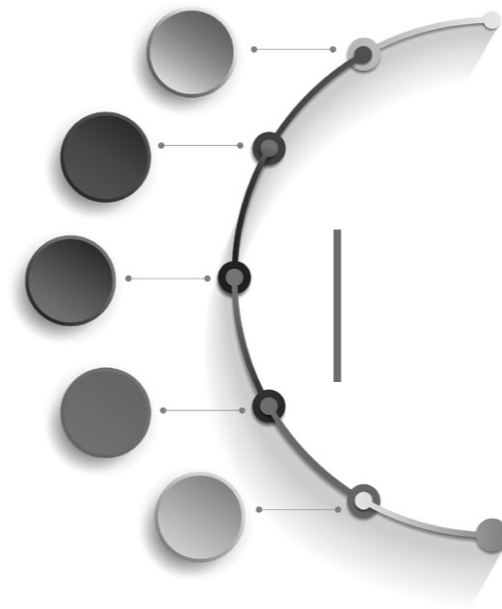

## 十六、市（州）资料

SHI (ZHOU) ZILIAO

16-1 2020 年市州

城市名称	市(州)年末常住人口 万人	地区生产总值		第一产业增加值		第二产业增加值	
		亿元	比2019年增长(%)	亿元	比2019年增长(%)	亿元	比2019年增长(%)
全 国	141212	1015986	2.3	77754	3.0	384255	2.6
贵 州 省	3858	17826.56	4.5	2539.88	6.3	6211.62	4.3
贵 阳 市	598.98	4311.65	5.0	178.31	6.4	1552.59	5.5
六盘水市	303.30	1339.62	4.5	170.79	5.9	599.99	4.4
遵 义 市	660.98	3720.05	4.6	489.62	6.2	1615.60	4.2
安 顺 市	247.18	966.74	3.1	176.33	6.4	292.60	2.8
毕 节 市	690.28	2020.39	4.4	486.55	6.3	533.45	3.8
铜 仁 市	330.00	1327.79	4.4	289.39	6.7	332.58	3.2
黔西南州	301.65	1353.40	4.7	249.35	6.5	462.99	5.3
黔东南州	376.03	1191.52	4.5	244.81	6.3	258.53	3.3
黔 南 州	349.60	1595.40	4.0	254.73	6.5	563.29	4.3

主要指标完成情况

# 工业		第三产业增加值		人均地区生产总值		农林牧渔业总产值	
亿元	比2019年增长(%)	亿元	比2019年增长(%)	元	比2019年增长(%)	亿元	比2019年增长(%)
313071	2.4	553977	2.1	72000		137782	3.4
4602.69	3.6	9075.07	4.1	46267		4358.62	6.5
883.68	4.5	2580.75	4.4	72246	3.6	305.28	6.5
522.47	3.6	568.84	4.3	44224	4.2	293.77	12.8
1441.43	4.8	1614.83	4.7	56334	4.3	857.25	6.3
227.41	1.4	497.81	2.1	39160	2.7	307.59	6.5
404.96	2.2	1000.39	3.9	29295	4.2	812.59	13.2
215.72	1.5	705.82	4.0	40269	4.0	497.56	6.8
337.70	4.1	641.06	3.5	44881	4.5	417.75	6.6
140.07	2.8	688.18	4.4	31719	4.2	427.27	6.4
429.24	3.5	777.38	2.9	45654	3.7	439.55	6.6

续一

城市名称	农林牧渔业增加值		粮食总产量		油菜籽产量		烤烟产量		肉类总产量	
	亿元	比2019年增长(%)	万吨	比2019年增长(%)	万吨	比2019年增长(%)	万吨	比2019年增长(%)	万吨	比2019年增长(%)
全 国	81104	3.1	66949	0.9	1405	4.2	202	0.05	7748	
贵 州 省	2675.59	6.3	1057.6	0.6	76.17	-1.4	21.14	-2.0	207.9	1.0
贵 阳 市	190.35	6.3	37.64	0.2	3.91	-1.5	0.47	-6.5	13.3	4.8
六盘水市	180.67	5.8	60.94	0.8	2.62	13.7	1.31	-4.1	12.9	1.8
遵 义 市	516.34	6.1	226.78	0.5	17.78	-1.5	5.33	-6.0	43.4	2.0
安 顺 市	184.60	6.3	58.80	0.6	7.75	-10.7	0.51	-8.3	15.1	1.7
毕 节 市	513.11	6.2	241.07	1.1	13.06	5.3	6.1	2.7	40.5	-0.4
铜 仁 市	303.80	6.6	105.19	0.7	8.74	0.8	1.60	-4.3	26.5	2.0
黔西南州	263.45	6.4	81.65	0.2	5.72	-13.8	3.43	6.7	18.3	2.7
黔东南州	256.11	6.2	127.16	0.4	6.34	-6.5	1.66	-9.3	16.1	-1.4
黔 南 州	267.17	6.4	118.40	0.3	10.25	3.6	0.75	-17.9	21.9	-2.4

禽蛋产量		规模以上工业增加值	全社会用电量		# 工业用电量	
万吨	比2019年增长(%)	比2019年增长(%)	亿千瓦时	比2019年增长(%)	亿千瓦时	比2019年增长(%)
3467.8	4.8	2.8	75110	3.1	50297	
26.16	15.8	5.0	1586.06	2.9	996.82	1.5
3.97	6.6	6.1	294.50	1.1	156.00	-0.5
0.79	23.8	5.1	122.15	4.5	80.91	2.8
3.72	9.6	6.0	263.28	5.3	136.94	3.2
4.56	13.9	1.5	67.27	-0.6	34.28	-3.1
4.42	18.5	3.2	118.28	8.7	41.44	-2.2
2.39	21.7	2.3	97.78	1.9	38.33	-8.6
3.4	9.2	5.7	83.91	15.7	57.30	23.7
1.13	44.8	4.1	97.22	6.3	38.71	11.4
1.87	11.4	4.5	129.61	4.1	66.81	5.3

16-1 2020 年市州

主要指标完成情况(续)

城市名称	500 万元及以上 固定资产投资	# 工业投资	# 房地产开发	社会消费品零 售总额	进出口总额	
	比 2019 年 增长 (%)	比 2019 年 增长 (%)	比 2019 年 增长 (%)	比 2019 年 增长 (%)	亿元	比 2019 年 增长 (%)
全 国	2.9		7.0	-3.9	322215	2.1
贵 州 省	3.2	11.8	14.3	4.9	546.5	20.6
贵 阳 市	2.7	3.8	10.1	6.6	446.9	31.1
六盘水市	5.2	19.3	7.8	5.6	10.1	5.3
遵 义 市	3.3	17.6	28.9	6.6	45.0	24.7
安 顺 市	-7.1	11.2	-22.3	4.1	5.1	-56.8
毕 节 市	3.0	6.2	24.3	3.8	5.8	-62.2
铜 仁 市	3.0	1.1	25.0	5.3	6.2	78.9
黔西南州	7.5	5.2	28.5	5.4	3.1	-2.4
黔东南州	2.5	35.4	23.8	2.5	6.7	-17.7
黔 南 州	-5.0	22.3	7.1	3.6	17.5	-28.6

# 出口		全社会就业 人数	城镇单位从业人员年 平均工资(含私营单位)		城镇单位在岗职工年 平均工资(含私营单位)	
亿元	比 2019 年 增长 (%)	万人	元	比 2019 年 增长 (%)	元	比 2019 年 增长 (%)
179279	4.0	75064				
431.7	31.9	1892	76547	6.1	79788	7.1
358.0	47.3	310.7	87877	7.5	90139	8.5
0.1	-92.8	143.2	70985	9.6	75213	10.5
31.7	13.5	320.3	78322	4.2	82532	5.8
4.0	-51.1	124.9	66669	0.8	68521	0.4
5.7	-60.2	329.4	71735	9.1	74147	10.2
6.0	74.9	159.3	65278	1.8	69452	1.6
2.7	12.1	147.9	71515	3.1	76947	5.1
6.5	-17.5	170.9	73406	10.4	76483	10.9
16.9	-6.9	185.4	66894	0.9	69883	2.5

续二

城市名称	一般公共预算收入		一般公共预算支出		金融机构存款余额	
	亿元	比 2019 年 增长 (%)	亿元	比 2019 年 增长 (%)	亿元	比 2019 年 增长 (%)
全 国	182913	-3.9	245679	2.9	2125721	10.2
贵 州 省	1786.80	1.1	5739.50	-3.5	28276	4.1
贵 阳 市	398.13	-4.6	678.16	-5.7	12485.17	4.6
六盘水市	108.95	2.0	323.99	0.8	1385.37	5.6
遵 义 市	258.66	1.7	756.37	1.2	5251.39	4.8
安 顺 市	67.03	3.7	295.97	-1.5	1098.22	0.9
毕 节 市	131.96	1.3	747.54	8.5	1960.15	3.1
铜 仁 市	64.67	1.8	458.69	3.6	1441.97	5.2
黔西南州	113.13	3.1	407.93	6.2	1501.55	1.8
黔东南州	62.47	2.8	464.57	-5.1	1572.98	7.5
黔 南 州	111.05	0.4	441.93	2.3	1576.18	-1.9

金融机构贷款余额		居民消费价格指数		城镇居民人均可 支配收入		农村居民人均可 支配收入	
亿元	比 2019 年 增长 (%)	(以上年同 期价格为 100) %	比 2019 年 增长 (%)	元	比 2019 年 增长 (%)	元	比 2019 年 增长 (%)
1727452	12.8	102.5	2.5	43834	3.5	17131	6.9
32236	13.3	102.6	2.6	36096	4.9	11642	8.2
15799.15	12.4	102.4	2.4	40305	5.4	18674	8.1
1615.93	13.4	102.6	2.6	34634	4.8	12004	8.7
4431.29	13.5	101.5	1.5	37190	5.2	14718	8.5
1275.92	18.4	102.6	2.6	33930	4.9	11768	8.0
2183.87	17.4	102.6	2.6	34274	5.0	11238	8.4
1740.22	17.2	102.1	2.1	33798	5.1	11100	8.2
1575.61	14.5	102.7	2.7	35154	5.5	11441	8.6
1599.55	11.1	102.1	2.1	34520	5.4	11082	8.3
2013.50	11.2	102.1	2.1	35634	4.9	12876	8.1

